

# एकिकृत ग्रामिण विकास योजना

२०७५/०७६-२०८०/०८१



मल्लरानी गाउँपालिका  
प्यूठान



स्कलर नेपाल प्रा.लि.  
ललितपुर, नेपाल

हाम्रो भनाई

## विषयसूचि

परिच्छेद एक .....	4
परिचय .....	4
१.१ पृष्ठभूमि .....	4
१.३ उद्देश्य .....	5
१.४ कानुनी तथा नीतिगत व्यवस्था .....	5
१.५ कार्यक्षेत्रगत शर्त .....	6
परिच्छेद दुई .....	8
विधि तथा प्रकृया .....	8
२.१ आवधिक योजना निर्माणको आधार .....	8
२.१.१ सन्दर्भ सामग्रीको समिक्षा .....	9
२.१.२ मल्लरानी गाउँपालिकाका बहुसरोकरवालाहरुसंग प्रारम्भिक छलफल .....	10
२.१.३ वस्तुस्थिति विश्लेषण .....	10
२.१.४ पालिका स्तरीय आवधिक योजना निर्माण कार्यशाला .....	10
२.१.५ सूचना / तथ्यांकको प्रशोधन, व्यवस्थापन, विश्लेषण तथा खाका प्रतिवेदन तयारी .....	10
२.१.६ प्रतिवेदनको प्रारम्भिक खाका तयारी तथा प्रमाणीकरण छलफल .....	10
२.१.७ अन्तिम प्रतिवेदन पेश .....	11
२.१.८ सिमा .....	11
परिच्छेद तीन .....	12
वस्तुस्थिति विश्लेषण .....	12
३.१ पृष्ठभूमि .....	12
३.२ मल्लरानी गाउँपालिकाको विकास अवधारणा .....	13
३.३ क्षेत्रगत अवस्थाको विश्लेषण .....	14
आर्थिक क्षेत्र .....	14
सामाजिक विकास .....	16
वन, वातारण तथा जैविक विविधता .....	17
पूर्वाधार विकास समिति .....	19
संस्थागत विकास समिति .....	20
परिच्छेद चार .....	23
दीर्घकालीन सोच तथा नीति कार्यक्रम .....	23
४.१ गाउँपालिकाको दीर्घकालीन सोच .....	23
४.२ लक्ष्य तथा उद्देश्य .....	23
४.३ नीति तथा कार्यक्रम .....	23
४.४ नातिजमुलक बिस्लेषण .....	24
४.५ नीति तथा कार्यनीति .....	39
४.६ बजेट प्रक्षेपण .....	52
४.७ प्रमुख कार्यक्रम तथा आयोजना .....	53
४.८ क्षेत्रगत बजेट विनियोजन .....	56
४.९ श्रोत परिचालनको शासकीय अवस्था .....	58
तिल्क : एक्कू ग्रीष्मिब्बस ईज्ज ईज्जे अन्तम् त्ठं मूल्लेक्क मित्तःई .....	59
सन्दर्भ सामग्री .....	60

# परिच्छेद एक

## परिचय

### १.१ पृष्ठभूमि

दश वर्षे शासत्र द्वन्द्व, २०६२/६३ को लोकतान्त्रिक आन्दोलन तथा तत्पश्चातको मधेस आन्दोलनको जगमा स्थापित संघिय लोकतान्त्रिक गणतान्त्रिक व्यवस्थाले परिकल्पना गरेको संघिय शासन व्यवस्थालाई मुर्तरुप दिन संविधानसभामार्फत घोषित नेपालको संविधानले सम्पूर्ण शासन व्यवस्थालाई सहकार्य, समन्वय र सहअस्तित्वको सिद्धान्तका आधारमा संघ प्रदेश र स्थानीय तह गरी तीन राजनीतिक तहमा विभाजन गरेको छ। यी तीन तहले नेपालको स्वतन्त्रता, सार्वभौमसत्ता, भौगोलिक अखण्डता, स्वाधीनता, राष्ट्रिय हित, सर्वांगीण विकास, बहुदलीय प्रतिस्पर्धात्मक लोकतान्त्रिक गणतन्त्रात्मक संघिय शासन प्रणाली, मानव अधिकार तथा मौलिक हक, कानूनी राज्य, शक्ति पृथकीकरण र नियन्त्रण तथा सन्तुलन, बहुलता र समानतामा आधारित समतामूलक समाज, समावेशी प्रतिनिधित्व र पहिचानको संरक्षण गर्ने कुराको प्रत्याभूति संविधानले नै गरेको छ<sup>१</sup>।

अनुसूची-५ मा संघिय सरकारका ३५ वटा अधिकार सूची, अनुसूची-६ मा प्रदेशका (२९ वटा अधिकार सूची, अनुसूची-७ मा सङ्घ र प्रदेशका २५ वटा साभ्का अधिकार सूची, अनुसूची-८ मा स्थानीय तहका २२ वटा अधिकार र अनुसूची-९ मा सङ्घ, प्रदेश र स्थानीय तहका ९५ वटा साभ्का अधिकार सूची निर्धारण गरी वर्तमान संविधानले तीनै तहमा अधिकार सम्पन्न सरकारको स्थापनाका लागि मार्ग प्रसस्त गरिदिएको छ।

संविधानले प्रदान गरेको अधिकारका आधारमा बनेका संघ, प्रदेश र स्थानीय सरकारहरु आफैमा त्यस्ता शक्तिशाली तहहरु हुन जसले संविधानको दायरा भित्र रही पूर्ण स्वायत्तताका साथ काम गर्ने क्षमता राख्छन्। तसर्थ राजनीतिक परिवर्तनको अपेक्षा बमोजिम भएको रुपान्तरणकारी परिवर्तनले समुदायको घरदैलोमा अधिकार मात्र पुऱ्याएको छैन स्थानीय तहका राजनीतिक व्यक्तित्वहरुलाई आफ्नो क्षेत्रमा विकास र सम्बृद्धि ल्याउन क्षमता प्रदर्शन गर्ने अवसर पनि प्रदान गरेको छ। बलियो इच्छा शक्ति र दीर्घकालिन सोचयुक्त राजनीतिक नेतृत्वहरुले आगामी ५ वर्ष भित्र आफ्नो गाउँपालिका तथा गाउँपालिकालाई सँच्चिकै नमुना बनाउन सक्ने अवसर पाएका छन्।

स्थानीय सरकारले अब आ-आफ्नो अधिकार क्षेत्र भित्र रही कानून बनाउने, नीति तथा योजना तयार गर्ने, वार्षिक बजेट बनाउने, आन्तरिक तथा बाह्य स्रोतको अनुमान मात्र होइन आफ्नै परिवेश सुहाउदो शिक्षा नीति, रोजगार नीति, पूर्वाधार नीति लगायतका महत्वपूर्ण नीतिहरु बनाएर तथा दीर्घकालिन योजनाहरु बनाएर कार्यान्वयनमा लैजान सक्छन, जसले उनीहरुको कामलाई उदाहरणीय बनाउन सक्छ।

वैज्ञानिक र दुरदर्सी योजनाले मात्र सर्वाङ्गण र दिगो विकासलाई अधि वढाउन सहयोग पुऱ्याउँछ। विना योजना सिमित स्रोत साधनवाट निर्दिष्ट लक्ष्य तथा उद्देश्यहरु हासिल गर्न सकिँदैन। संविधानले गाउँपालिकालाई स्थानीय तहमा सेवा प्रवाह गर्ने शक्तिशाली सरकारको रुपमा परिकल्पना गरेको छ। तसर्थ, सेवाको प्रभावकारितालाई गुणस्तरीय र चिरस्थायी बनाउन तथा गाउँपालिकाको सन्तुलित विकासलाई मुर्तरुप दिन एवम् विद्यमान विभिन्न प्रकृतिका समस्याहरुको दिगो र समयानुकूल समाधानको प्रयासलाई अगाडि वढाउन योजनाको आवश्यकता अपरिहार्य हुने गर्दछ।

<sup>१</sup> नेपालको संविधान, २०७२

## १.२ एकिकृत ग्रामिण विकास योजना तर्जुमा गर्नुको औचित्य

संविधानको अनुसूचि ८ र स्थानीय सरकार सञ्चालन ऐनको दफा २४ वमोजिम स्थानीय सरकारहरूले आवश्यक पर्ने वार्षिक तथा एकिकृत ग्रामिण विकास योजना योजना, दीर्घकालीन योजना, तथा रणनीतिक योजनाहरू निर्माण गरि लागु गर्न सक्ने कुरा उल्लेख छ । त्यसै गरी अन्तर सरकारी वित्त व्यवस्थापन ऐन २०७४ ले सार्वजनिक खर्चको अनुमानित विवरण तयार गर्ने, मध्यमकालीन खर्च संरचना तयार गर्ने, आवश्यकताको प्रक्षेपण गर्ने, राजश्वको प्रक्षेपण तयार गर्ने वित्तिय अनुशासन कायम गर्नुपर्ने व्यवस्था उल्लेख गरेको छ । स्थानीय तहको वार्षिक योजना तथा बजेट तर्जुमा दिग्दर्शन २०७४ दफा ५.५.३ ले वार्षिक बजेट तथा कार्यक्रम तर्जुमा गर्दा (क) स्थानीय तहको एकिकृत ग्रामिण विकास योजना योजनाको सोच, लक्ष्य, उद्देश्य, रणनीति र (ख) स्थानीय तहको खर्च संरचनालाई आधार बनाउनु पर्ने कुरा उल्लेख छ ।

संघिय सरकारले जारी गरेका ऐन तथा दिग्दर्शनहरूले स्थानीय सरकारको बजेट एकिकृत ग्रामिण विकास योजना योजनासँग र वार्षिक कार्यसम्पादनसँग जोडिनु पर्ने कुरामा जोड दिएको छ भने स्थानीय सरकारले बनाउने वार्षिक योजनाहरू मध्यमकालिन खर्च संरचना र दीर्घकालिन रुपमा निर्माण गरिएका योजनाहरू भाग (अंश)को रुपमा रहनुपर्ने नीतिगत व्यवस्था छ । तसर्थ स्थानीय सरकारले मध्यमकालिन खर्च संरचना लगायतका व्यवस्थाहरूको अन्तरवस्तुलाई सम्बोधन गर्नका लागि एकिकृत ग्रामिण विकास योजना गुरुयोजना बनाउन आवश्यक देखिन्छ ।

कुल ८०.०९ ब किमी क्षेत्रफल रहेको मल्लरानी गाउँपालिका प्राकृतिक, धार्मिक तथा सास्कृतिक सम्पदाका हिसावले सम्भावना बोकेको गाउँपालिका हो । करिब २९ वर्ग किमी कृषियोग्य भूमि, ३६ वर्ग किमी वनजंगल, तथा ०.९६ वर्ग किमी जलक्षेत्रले ओघटेको यस गाउँपालिकाको दीगो विकासका लागि उपलब्ध साधन स्रोतको उच्चतम प्रयोग गर्नुपर्ने आवश्यकता छ । त्यसका लागि गाउँपालिकाले समष्टिगत तथा क्षेत्रगत नीति तथा कार्यक्रमहरूलाई मुर्तरुप दिन “सामाजिक , आर्थिक , सांस्कृतिक, पर्यटकीय क्षेत्रको पहिचान गर्दै विकास र समृद्धिको माध्यमबाट रोजगारीका अवसर सृजना गरी गरिवी न्यूनिकरणमा टेवा पुऱ्याउने” लक्ष लिएको छ ।

त्यसै गरी गाउँपालिकाको विकासमा नीजि, सहकारी र उपभोक्ता समितिहरूसँगको सहकार्यलाई घनिभुत बनाउने तथा उत्पादनमुलक क्षेत्रमा लगानी प्रोत्साहित गर्ने, छिटो प्रतिफल दिने भौतिक पूर्वाधारको निर्माणमा जोड दिने, राजश्व परिचालनलाई जनमैत्री बनाउने, वातावरणीय पक्षसँग सम्बन्धित परियोजनाहरूलाई दीगो बनाउने, ऐतिहासिक, धार्मिक तथा पुरातात्विक संरचनाहरूको संरक्षणमा जोड दिने, गुणस्तरिय शिक्षा, स्वास्थ्य, प्रजनन जस्ता पक्षहरूको सवलीकरणमा जोड दिने तथा संस्थागत विकासलाई प्रभावकारी बनाई सेवा प्रवाहलाई चुस्त बनाउने लगायतका विविध पक्षलाई नीति तथा कार्यक्रमले समेटेको छ ।

गाउँपालिकाले चाहेको उल्लिखित लक्ष पुरा गर्न एक वर्षको प्रयासले मात्र सम्भव हुदैन, तसर्थ यी लक्षहरूलाई व्यवस्थित तथा चिरस्थायी रुपमा प्राप्त गर्न एकिकृत ग्रामिण विकास योजना योजनाको आवश्यक परेको हो ।

## १.३ उद्देश्य

- गाउँपालिकाको वस्तुस्थिती तथा साधन स्रोतको विश्लेषण गरी स्थानीय सरकारको मूल्य मान्यता तथा स्थानीय आवश्यकताका आधारमा गाउँपालिकाको विकासको खाका कोर्ने
- गाउँपालिकाको दीर्घकालिन सोच, निर्देशक सिद्धान्त, लक्ष्य, रणनीति र प्राथमिकता निर्धारण गर्ने
- गाउँपालिकाले अंगिकार गरेको नीति तथा कार्यक्रम, दीर्घकालीन सोच, लक्ष तथा क्षेत्रगत उद्देश्यलाई मुर्तरुप दिनसक्ने कार्यनीति तथा प्रमुख कार्यक्रमहरू तय गर्ने

## १.४ कानुनी तथा नीतिगत व्यवस्था

नेपाल सरकारबाट स्वीकृत संघ, प्रदेश र स्थानीय तहको अधिकारहरूको कार्य विस्तृतीकरण प्रतिवेदनमा स्थानीय स्तरका एकिकृत ग्रामिण विकास योजना योजना र वार्षिक योजना तथा बजेट स्वीकृती सम्बन्धी कार्यलाई स्थानीय

तहको कार्यसूचीमा सूचीकृत गरेको छ । स्थानीय शासन सञ्चालनसम्बन्धी संघीय कानून, स्थानीय सरकार सञ्चालन ऐन, २०७४ को परिच्छेद ६ को दफा २४ को उपदफा १ अनुसार गाउँ/गाउँपालिकाले आफ्नो अधिकार क्षेत्रको भित्रका विषयमा स्थानीयस्तरको विकासका लागि एकिकृत ग्रामिण विकास योजना, वार्षिक र विषय क्षेत्रगत मध्यकालिन तथा दीर्घकालिन विकास योजना बनाई लागू गर्नुपर्ने व्यवस्था गरेको छ । यस प्रकार योजना बनाउँदा नेपाल सरकार, प्रदेश सरकारको नीति, लक्ष्य, उद्देश्य, समयसीमा प्रक्रियासँग अनुकूल हुने गरी सुशासन, वातावरण, बालमैत्री, जलवायु परिवर्तन अनुकूलन, विपद् व्यवस्थापन, लैंगिक तथा सामाजिक समावेशीकरण जस्ता अन्तरसम्बन्धित विषयहरूलाई ध्यान दिनु पर्ने व्यवस्था गरेको छ ।

यसका अतिरिक्त स्थानीय सरकार सञ्चालन ऐनले तथा गाउँपालिकाले योजना बनाउँदा देहायअनुसार गर्नु पर्ने समेत व्यवस्था गरेको छ ।

- योजना बनाउँदा मध्यम तथा दीर्घकालिन प्रकृतिका आयोजनाहरूको सूचीसमेत तयार गर्नु पर्ने,
- योजना तर्जुमा तथा कार्यान्वयन गर्दा स्थानीय बृद्धिजिवि, विषयविज्ञ, अनुभवी, पेशाविद्, सीमान्तकृत तथा लोपोन्मुख समुदाय, महिला, बालबालिका, दलित, युवा, अल्पसंख्यक, अपाङ्गता भएका व्यक्ति, ज्येष्ठ नागरिक लगायतका सरोकारवालाको अधिकतम सहभागिता गराउनु पर्ने,
- योजना तर्जुमा गर्दा आयोजनाहरूको संभाव्यता अध्ययनको आधारमा स्रोत साधनको पूर्वानुमान, आयोजनाको प्राथमिकता निर्धारण, योजना कार्यान्वयन तालिका र अनुगमन तथा मूल्याङ्कन योजना समेत तयार गर्नु पर्ने,
- नेपाल सरकार र प्रदेश सरकारले विशेष कार्यक्रमका लागि अनुदान प्रदान गरी कार्यान्वयन प्रक्रिया निर्धारण गरेकोमा गाउँपालिका तथा गाउँपालिका ले सोही प्रक्रिया बमोजिम सो कार्यक्रम कार्यान्वयन गर्नु पर्ने,
- नेपाल सरकार वा प्रदेश सरकारको संयुक्त लगानी वा सार्वजनिक निजी साभेदारीमा संभाव्य आयोजना सञ्चालनतथा व्यवस्थापन गर्ने
- संघीय र प्रदेशस्तरको आयोजना कार्यान्वयनमा समन्वय, सहजीकरण र सहयोग गर्नु पर्ने
- स्थानीयस्तरका विकास आयोजनाहरूको आवश्यक अध्ययन, अनुसन्धान तथा प्रभाव मूल्याङ्कनको कार्य गर्ने
- गैर सरकारी संस्था, उपभोक्ता समिति, सहकारी संस्था र सामुदायिक संस्थाले स्थानीय सरकारसँग समन्वयमा रही कार्य गर्नु पर्ने र आफ्नो वार्षिक योजना, कार्यक्रम तथा बजेट स्थानीय सरकारको वार्षिक बजेट तथा कार्यक्रममा समावेश गराउनु पर्ने एवं स्थानीय तहले तोकेको संयुक्त अनुगमन तथा प्रगति प्रतिवेदन प्रणाली अपनाउनु पर्ने
- नेपाल सरकारको पूर्व स्वीकृति लिएर मात्र कुनै पनि अन्तरराष्ट्रिय गैर सरकारी संस्थाले स्थानीय तहसँग समन्वयमा कार्य गर्नु पर्ने

संवैधानिक दायित्व तथा स्थानीय सरकार सञ्चालनसम्बन्धी संघीय कानूनका अतिरिक्त स्थानीय तहको एकिकृत ग्रामिण विकास योजना योजना तर्जुमा प्रक्रियामा देहायअनुसार कानूनी तथा नीतिगत दस्तावेजहरूलाई आधार लिइएको छ :

- दिगो विकासका लक्ष्यहरू
- राष्ट्रिय भूउपयोग नीति, २०६९
- विषयगत ऐन तथा नीतिहरू
- नेपाल पक्ष भएका सन्धी सम्झौताहरू
- राष्ट्रिय योजना अयोगबाट जारी राष्ट्रिय अनुगमन तथा मूल्याङ्कन निर्देशिका
- राष्ट्रिय, प्रादेशिक तथा जिल्लास्तरीय विषयगत गुरुयोजनाहरू

## १.५ कार्यक्षेत्रगत शर्त

१. मल्लरानी गाउँपालिकाको समग्र विकासका चुनौती र अवसरको अध्ययन गर्ने,

२. मल्लरानी गाउँपालिकाको योजनाको खाका तयार पार्ने
३. समष्टिगत आर्थिक लक्ष्य तथा खाका तयार पार्ने
४. गाउँपालिकाले लिने समष्टिगत नीति तयार पार्ने
५. सार्वजनिक, निजी, र सहकारी साभेदारी
६. गाउँपालिकाको आर्थिक क्षेत्रको पहिचान
७. गाउँपालिकाको सामाजिक क्षेत्रको पहिचान
८. गाउँपालिकाको पूर्वाधार क्षेत्रको पहिचान
९. गाउँपालिकाको संस्थागत विकास, लोकतन्त्र र सुशासनको अवस्था
१०. गाउँपालिकाका अन्तरसम्बन्धित विषयहरु
११. योजना तर्जुमा, कार्यान्वयन, र अनुगमन तथा मुल्यांकन

# परिच्छेद दुई विधि तथा प्रकृया

## २.१ एकिकृत ग्रामीण विकास योजना निर्माणको आधार

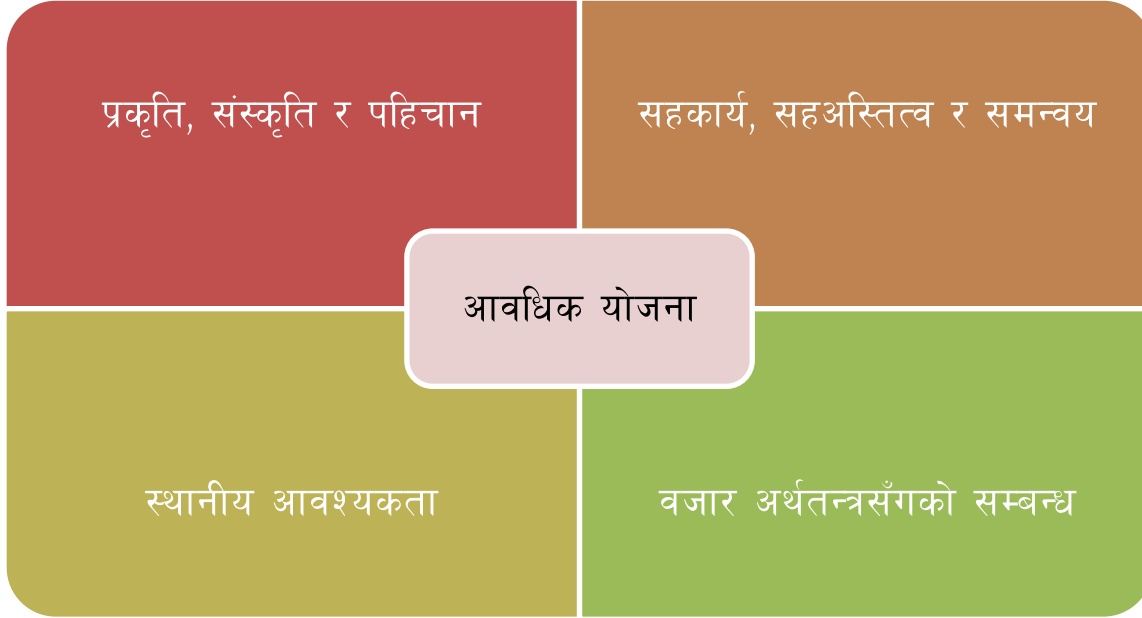

प्रकृति र संस्कृति समाजका पहिचान हुन जहाँ मानविय शिल्पी हातको सकारात्मक, कलात्मक र सिर्जनात्मक प्रयोगले दुरगामी योजना निर्माणमा योगदान गर्ने गर्छ । प्रकृति पद्धत श्रोत साधनहरु निशुल्क प्राप्त सामाजिक सम्पत्ति हुन । संस्कृति परापूर्वकाल देखि समाज र मानवलाई अनुशासन, कर्तव्य, जिम्मेवारी र सस्कारमा डोहोच्याउन बनाईएको अलिखित तथा अव्यक्त कानुन हो । प्रकृति र संस्कृतिका सकारात्मक र सुन्दर पक्षहरुको कलात्मक प्रयोगले सम्बन्धित क्षेत्रको पहिचानलाई उजागर गर्न सहयोग पुऱ्याउछ । पहिचान समाजको मार्गदर्शक हो जसका आधारमा गरिएको विकासमा सामाजिक अपनत्वको भाव भल्कन्छ ।

सामाजिक तथा आर्थिक विकाससँगसँगै जोडिएर आउने अर्को विषयवस्तु भनेको द्वन्द्व हो । विकास सबैको आवश्यकता हुदाहुदै पनि सामाजिक अन्तर्यलाई नबुझी गरिएको विकासले द्वन्द्वको अवस्था निम्त्याउन सक्ने सम्भावना पनि उत्तिकै हुन्छ । तसर्थ योजनाबद्ध विकासले सामाजिक द्वन्द्व व्यवस्थापनमा पनि उत्तिकै ध्यान पुऱ्याउनु आवश्यक छ । संघिय संरचनाको एउटा महत्वपूर्ण पक्ष भनेकै तीन तहका सरकारबीच सहमती, सहकार्य र सहअस्तित्वको सम्बन्ध हो जुन दीर्घकालीन रुपमा एक आपसमा हुन सक्ने द्वन्द्व<sup>२</sup> को निरुपण गर्दै समतामुलक विकासको बाटो बनाउन सहायक सिद्ध हुनसक्छ ।

विकासको पूर्व सर्त यसले कुन हदसम्म स्थानीय आवश्यकतालाई सम्बोधन गर्न सक्छ भन्ने कुरामा निर्भर गर्छ । मल्लरानी गाउँपालिका प्रचुर सम्भावना हुदाहुदै पनि अपेक्षाकृत रुपमा अधिबद्ध नसकिरहेको गाउँपालिका हो । तसर्थ एकिकृत ग्रामीण विकास योजना योजनाले ती स्थानीय सम्भावनाहरुको पहिचानमा ध्यान पुऱ्याउनु पर्ने हुन्छ ।

<sup>२</sup> स्रोत बाँडफाड, अधिकार बाँडफाँड, तथा अन्य प्रकृतिका द्वन्द्व ।



उदारीकरण, नीजिकरण र बजार प्रतिस्पर्धामा आधारित आजको विश्व, अनि त्यसैवाट निर्देशित नेपाल सरकारको नीतिबाट यो गाउँपालिका अद्धुतो रहने कुरै भएन । तसर्थ प्रतिष्पर्धी बजार अर्थतन्त्रको मागदर्शक सिद्धान्तका आधारमा प्रस्तावित एकिकृत ग्रामिण विकास योजना योजनाको निर्माण गरिएको छ । यसले मल्लरानी गाउँपालिकाको विकास, उत्पादन, उद्यमशीलता, रोजगारी जस्ता विषयवस्तुलाई आन्तरिक बजारको माग र आवश्यकता बमोजिम अधि बढाउन सहयोग गर्ने छ ।

माथि उल्लेखित चार खम्बे शैधान्तिक अवधारणाका आधारमा यस गाउँपालिकाको एकिकृत ग्रामिण विकास योजना योजना निर्माण गरिएको छ ।

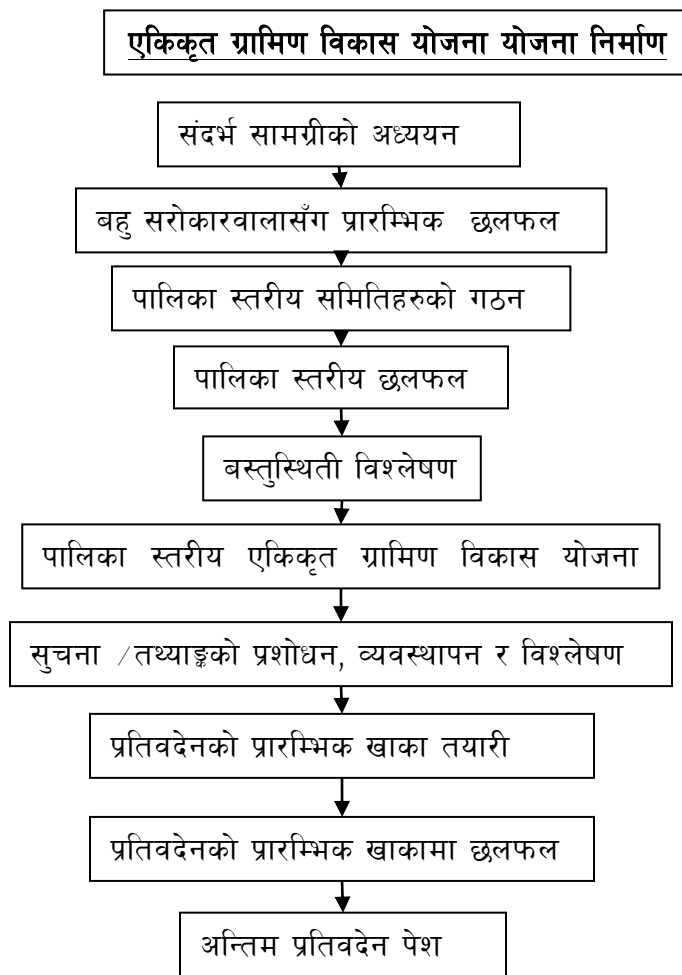

### २.१.१ सन्दर्भ सामग्रीको समिक्षा

एकिकृत ग्रामिण विकास योजना योजना तर्जुमाका लागि मल्लरानी गाउँपालिकासँग सम्बन्धित अभिलेख, तथा उपलब्ध लेख रचना वा सम्बन्धित साहित्यहरूको डेस्क अध्ययन गरी यस गाउँपालिको आर्थिक, सामाजिक, ऐतिहासिक, सांस्कृतिक, भौगोलिक, प्राकृतिक लगायतका सम्भावनाका विविध पक्षको समीक्षा गरियो । यसका अतिरिक्त मल्लरानी गाउँपालिकाको समग्र सम्भावना तथा चुनौतीका क्षेत्रको विश्लेषणका साथै नेपालको संविधान, स्थानीय सरकार सञ्चालन ऐन, राष्ट्रिय प्राकृतिक श्रोत तथा वित्तिय आयोग अन्तरगतका ऐन, कानून तथा निर्देशिका , प्रदेश सरकारका नीति तथा कार्यक्रम, मल्लरानी गाउँपालिकासँग सिमाना जोडिएका स्थानीय सरकारका नीति तथा कार्यक्रम, राष्ट्रिय योजना आयोग अन्तरगतका एकिकृत ग्रामिण विकास योजना योजना निर्माण निर्देशिका, अन्य सम्बन्धित स्रोत सामग्रीको अध्ययन गरियो । यी अध्ययनहरूको आधारमा मल्लरानी गाउँपालिकाले अंगिकार गर्नुपर्ने नीति तथा कार्यक्रमहरूको विश्लेषण गरियो ।

## २.१.२ मल्लरानी गाउँपालिकाका बहुसरोकारवालाहरूसँग प्रारम्भिक छलफल

प्रारम्भिक चरणमा गाउँपालिका कार्यालयको सहयोगमा गाउँपालिका स्थित बहुसरोकारवालाहरूसँग एकिकृत ग्रामिण विकास योजना योजना निर्माणको सैद्धान्तिक पक्षलाई समेटेर २०७५ माघ २२ र २३ गते प्रारम्भिक तहको दुई दिने छलफल गरियो । गाउँपालिकाका सरोकारवाला (राजनीतिक प्रतिनिधि, स्थानीय जानकार, संस्थाका प्रतिनिधि, शिक्षक आदि) को सहभागितामा भएको उक्त छलफलमा संघिय संरचना अन्तरगत स्थापित स्थानीय सरकारहरूले अवलम्बन गर्नुपर्ने योजनाबद्ध विकासको आवश्यकताको बारेमा छलफल भयो । साथै एकिकृत ग्रामिण विकास योजना योजना निर्माणमा सबै समुदायको समान, समतामुलक तथा समानुपातिक प्रतिनिधित्वका लागि पालिका स्तरीय समितिहरू गठन गरियो । जस अन्तरगत गा.पा अध्यक्षको अध्यक्षतामा मुल समिति गठन निर्माण गरियो भने विषयगत समितिका अध्यक्षहरूको अध्यक्षतामा विषयगत समितिहरू गठन गरिए । यी समितिहरू गठनको मुख्य उद्देश्य एकिकृत ग्रामिण विकास योजना योजना निर्माण प्रक्रियामा सम्बन्धित सबैको अपनत्व सहितको सहभागिता जुटाउनु रहेको थियो ।

## २.१.३ वस्तुस्थिति विश्लेषण

तथ्यमा आधारित योजनाले मात्र गाउँपालिकाको सोच र लक्षलाई दिशाबोध गर्न सक्ने भएकाले पालिका स्तरीय समितिहरूको गठन सँगसँगै गाउँपालिकाको वस्तुस्थिती विश्लेषणको कार्यलाई पनि अधि बढाईयो । वस्तुस्थिती विश्लेषणको मुख्य उद्देश्य गाउँपालिकाको विविध क्षेत्रको धरातलीय यथार्थको जानकारी लिनु थियो ।

## २.१.४ पालिका स्तरीय आवधिक योजना निर्माण कार्यशाला

प्रारम्भिक चरणमा एकिकृत ग्रामिण विकास योजना निर्माण प्रयोजनार्थ गठन गरिएका मुल तथा विषयगत समितिहरूसँगको छलफलबाट मल्लरानी गाउँपालिकाका आर्थिक, सामाजिक, सास्कृतिक, पुरातात्विक, ऐतिहासिक, प्राविधिक, भौगोलिक, मानविय र प्राकृतिक श्रोतको वर्तमान अवस्थाको आँकलन गरियो । तीन दिवसीय उक्त कार्यशालाको पहिलो दिन वस्तुस्थितीको विश्लेषणका साथै गाउँपालिकाको अवसर, चुनौती, तथा रणनीतिक उपायहरूको बारेमा समूह कार्य सहित छलफल तथा अन्तरक्रिया गरियो । दोस्रो दिन विषयगत समितिहरूको सकृय सहभागितामा गाउँपालिकाको दीर्घकालीन सोच, समष्टिगत लक्ष तथा उद्देश्य निर्माणको कार्य गरियो भने तेस्रो दिन समूहकार्यको माध्यमबाट गाउँपालिकाले तय गरेको लक्ष बमोजिम नीति, क्षेत्रगत उद्देश्य, तथा तदअनुरूपका प्रमुख कार्यक्रमहरूको तय गर्ने कार्य गरियो ।

## २.१.५ सूचना / तथ्यांकको प्रशोधन, व्यवस्थापन, विश्लेषण तथा खाका प्रतिवेदन तयारी

वस्तुस्थिती विश्लेषण तथा एकिकृत ग्रामिण विकास योजना निर्माण कार्यशालाबाट प्राप्त सूचना तथा तथ्याङ्कको व्यवस्थापन तथा विश्लेषण योजना निर्माणको सैद्धान्तिक अवधारणाका आधारमा तयार गरि एकिकृत ग्रामिण विकास योजना योजनाको खाका प्रतिवेदन तयार गरियो ।

## २.१.६ प्रतिवेदनको प्रारम्भिक खाका तयारी तथा प्रमाणीकरण छलफल

माथि उल्लिखित अध्ययनका सम्पूर्ण क्रियाकलापहरू पुरा गरी एकिकृत ग्रामिण विकास योजना योजना सम्बन्धि प्रारम्भिक खाका तयार पारियो । तयार पारिएको प्रारम्भिक खाकाको प्रमाणीकरणका लागि २०७६ जेष्ठ मल्लरानी गाउँपालिकाका सम्बन्धित सरोकारहरूको सहभागितामा प्रतिवेदन प्रमाणीकरण गोष्ठीको आयोजना गरियो । प्रमाणीकरण गोष्ठीमा गाउँपालिकाको एकिकृत ग्रामिण विकास योजना योजनामा समावेश हुने सम्पूर्ण विषयवस्तु तथा अध्ययनको सम्पूर्ण प्रारूप प्रस्तुत गरि सरोकारवालाबाट प्राप्त सुभावलाई संग्रहित गरियो ।

## २.१.७ अन्तिम प्रतिवेदन पेश

प्रतिवेदनको प्रारम्भिक खाकामा भएको छलफल तथा सुझावहरूको सम्बोधन गरी अन्तिम प्रतिवेदन तयार पारी गाउँपालिकाको कार्यालयमा पेश गरियो ।

## २.१.८ सिमा

एकिकृत ग्रामिण विकास योजना योजना निर्माण केही प्राविधिक कठिनाईका विच सम्पन्न गरिएको थियो । गाउँपालिकाको पार्श्वचित्र २०६८ सालको जनगणनालाई आधार मानि निर्माण गरिएकाले प्रस्तुत योजनामा समावेश गरिएको तथ्याङ्कले गाउँपालिकाको वर्तमान अवस्थालाई आंशिक रूपमा मात्र ईकित गरेको छ । त्यसै गरी मुल र विषयगत समितिहरूले आगामी ५ वर्षका लागि प्रमुख कार्यक्रम अन्तरगत गरेको लागत अनुमानको आँकलन उक्त कार्यक्रमका लागि आवश्यक पर्ने वास्तविक लागतसँग मेल नखान सक्छ ।

## परिच्छेद तीन वस्तुस्थिति विश्लेषण

### ३.१ पृष्ठभूमि

प्रदेश नं.५ प्यूठान जिल्ला स्थित ८२ डिग्री ४८ मिनेट ३० सेकेण्ड देखि ८३ डिग्री ०१ मिनेट ३० सेकेण्ड पूर्वी देशान्तर र २८ डिग्री २ मिनेट देखि २८ डिग्री ६ मिनेट ३० सेकेण्ड उत्तरी अक्षांशमा अवस्थित ८०.०९ बर्ग कि मी क्षेत्रफलमा फैलिएको मल्लरानी गाउँपालिकामा साविकका प्यूठान न.पा. का वडा नं (१, २, ३, ५ र १८), चुँजा गा.वि.स., धरमपानी गा.वि.स र रस्पुरकोट गा. वि. स का वडा नं ६, ७, ८ र ९ समावेश गरिएको छ । पाँच वटा वडाहरूमा विभाजित यस गाउँपालिकाको पूर्वमा अर्घाखाँची जिल्ला पर्दछ भने, पश्चिममा माण्डवी गाउँपालिका र प्यूठान न.पा., उत्तरमा भिमरुक गाउँपालिका र प्यूठान न.पा. र दक्षिणमा ऐरावती गाउँपालिका पर्दछन् ।

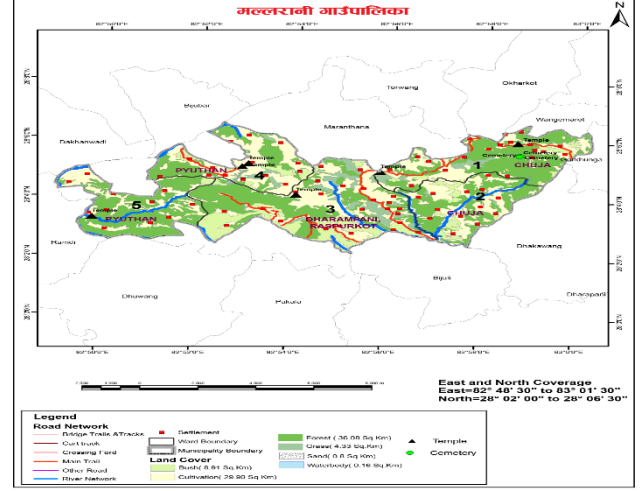

राष्ट्रिय जनगणना, २०६८ अनुसार कुल १७,६८६ जनसंख्या रहेको यस गाउँपालिकामा पुरुष ४२.६६ प्रतिशत (७,५४४ जना) र महिला ५७.३४ प्रतिशत (१०,१४२ जना) रहेका छन् भने जनघनत्व (प्रति वर्ग किलोमिटरमा रहेको जनसंख्या) २२१ जना प्रति वर्ग किलोमिटर छ । त्यसैगरी कुल जनसंख्या मध्ये ५१.५९ प्रतिशत १५ देखि ५९ वर्ष उमेर समूहका, ४०.०८ प्रतिशत १४ वर्ष वा सो भन्दा कम उमेरका, र ८.३३ प्रतिशत ६० वर्ष वा सो भन्दा माथिल्लो उमेर समूह तथा कुल ४,१२० रहेको देखिन्छ ।

टेबल १ जनसंख्याको विवरण

विवरण	वि.सं. २०६८
जम्मा जनसंख्या	१७,६८६
पुरुष	७,५४४ (४२.६६ प्रतिशत)
महिला	१०,१४२ (५७.३४ प्रतिशत)
लैंगिक दर ( प्रति १०० जना महिलामा पुरुष संख्या)	७४.३८
जम्मा घरधुरी	४,१२०
औषत परिवार आकार	४.२९
५ वर्ष र सोभन्दा माथिको साक्षरता दर (प्रतिशतमा)	७३.५५
जनघनत्व (प्रतिवर्ग किमी)	२२१

स्रोत: राष्ट्रिय जनगणना २०६८

समुद्री सतहबाट ४९२ देखि १८८२ मि. को उचाईमा अवस्थित, २९.९० वर्ग कि.मि. कृषि योग्य जमिन, ३६.०८ वर्ग कि.मि वनजंगल र ०.१६ वर्ग कि. मि. जलक्षेत्रले ओगटेको मल्लरानी गाउँपालिका कृषि पर्यटनको लागि सम्भावना युक्त गाउँपालिका हो । बेशी, शिवालिक क्षेत्र १००० देखि १५०० मिटर र पहाडी भू-भाग १,५०० मि.देखि १८८२ मिटरसम्म अवस्थित यो गाउँपालिका चुँदरी खोला, कचर खोला, तल्लो भिमरुक २, छाप खोला, कान्द्रे खोला लगायतका खोलानालाबाट सिंचित छ ।

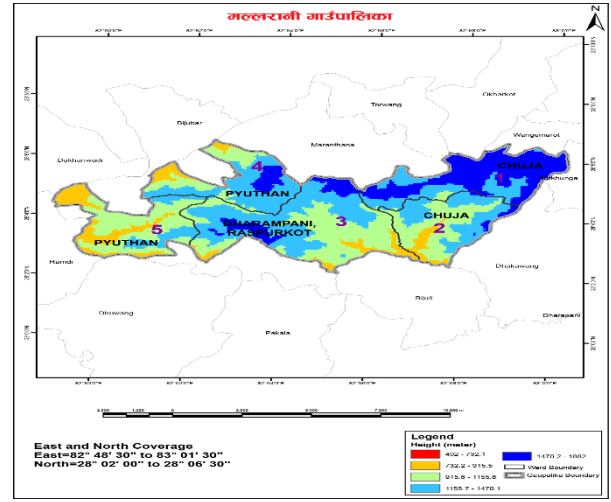

बहादेवि मन्दिर, भिमसेन मन्दिर, शिवालय, भाँकीस्थान, खैराकोट, गुफा भैरव डाँडा, मल्लरानी डाँडा, शिवालय, भिमेस्थान, जस्ता धार्मिक, ऐतिहासिक, प्राकृतिक तथा पर्यटकीय महत्वका स्थलहरु रहेको यस गाउँपालिकामा स्थानीय गीत/भाका - असारे, भ्याउरे, दोहोरी गित, बदरपाटा खैरा फूलबारीको मेला, हिम्मतेश्वर मेला, विजुलीकोट जात्रा, गाईजात्रा पल्टन मेला, खैराजात्रा, कात्तिके जात्रा मसागापाटीको, ठूलासिम मेला, रजवारा मेला रोपाईँ जात्रा, कृष्ण जात्रा, सुन्दरनगरी बहाने कुनौटा पूर्णमा मेला जस्ता सस्कृति र कला भल्काउने जात्रा तथा मेला लाग्ने गरेको छ ।

### ३.२ मल्लरानी गाउँपालिकाको विकास अवधारणा

मल्लरानी गाउँपालिकाले संघिय संविधानले प्रत्याभूत गरेको एकल तथा साभ्का अधिकारको आधारस्तम्भमा टेकेर सहअस्तित्व, सहकार्य तथा समन्वयको भावलाई आत्मसाथ गर्दै स्थानीय आवश्यकता सुहाउदो विकासको मौलिक अवधारणालाई अधि सार्ने प्रयत्न गरेको छ । विविध समयमा भएका छलफल र विमर्शमा मल्लरानीको विकासलाई सांकेतिक रुपमा मोही (मौलिकतालाई प्राथमिकता दिने रणनीति) वा कोक (आधुनिकतालाई प्राथमिकता दिने रणनीति) रणनीतिक अवधारणाका साथ अधि बढाउने भन्ने बहस सृजना गरेको थियो । गाउँपालिका स्तरीय बहसले मौलिकतामा आधारित विकासको अवधानालाई अंगिकार गर्दै देहायका पक्षहरु समेटी एकिकृत योजना तयार गर्ने निक्कौल गरेको थियो ।

- ✓ भू-उपयोग योजना,
- ✓ भौतिक पूर्वाधारको अवस्था विश्लेषण गरी आगामी बाटो पहिचान गर्ने,
- ✓ कृषि समस्या, समाधान र प्रकृया,
- ✓ पर्यटन क्षेत्रको विकासका लागि लिनुपर्ने मान्यता र पर्यटन प्रवर्द्धन गर्न अगाडि बढाईने योजना,
- ✓ सामुदायिक स्वास्थ्यका समस्या, चुनौती र स्थानीय सरकारले अवलम्बन गर्नु पर्ने बाटो
- ✓ सामुदायिक शिक्षाका समस्या, चुनौती र स्थानीय सरकारको संलग्नता,
- ✓ ग्रामिण औद्योगिकरणको प्रक्रिया, सिद्धान्त र आगामी बाटो,
- ✓ युवा संलग्नताका क्षेत्रहरु,
- ✓ प्राकृतिक स्रोतको व्यवस्थापन

गाउँपालिकाले परिकल्पना गरेको विकासको अवधारणालाई मुर्तरुप दिन क्षेत्रगत अवस्थाको वास्तविकता पहिचान गर्नु आवश्यक हुन्छ । तसर्थ गाउँपालिकाको समग्र अवस्थालाई आर्थिक, सामाजिक, पूर्वाधार, वन वातावरण तथा विपद् व्यवस्थापन र संस्थागत विकास गरी पाँच क्षेत्रमा विभाजन गरी ती क्षेत्रका उपक्षेत्रहरुको समग्र अवस्थालाई तल प्रस्तुत गरिएको छ ।

### ३.३ क्षेत्रगत अवस्थाको विश्लेषण

मल्लरानी गाउँपालिका अन्तरगत एकिकृत ग्रामिण विकास योजना योजना निर्माण प्रयोजनार्थ गाउँपालिकाका प्रतिनिधिको अध्यक्षतामा गठित विषयगत समितिहरूसँग २०७५ चैत्र २ देखि ४ गतेसम्म भएको छलफल तथा अन्तरकृयाका आधारमा गाउँपालिकाका क्षेत्रगत संभावना, समस्या तथा संभावना उपयोगको रणनीति तय गरिएको थियो । मुल समिति तथा विषयगत समितिहरूले तयार पारेको गाउँपालिकाको समग्र अवस्था तथा रणनीतिहरूलाई तल प्रस्तुत गरिएको छ ।

#### आर्थिक क्षेत्र

व्यवसायिक कृषि (पशुपालन, तरकारी तथा फलफूल खेती, माछापालन, मौरीपालन), कृषि-वन जन्य उत्पादन (च्युरी, तेजपात, टिमुर), घरेलु उद्योग (फर्निचर, पाउरोटी, चाउमिन, सिलाईकटाई, दुना टपरी) मल्लरानी गाउँपालिकाका मुख्य आर्थिक स्रोतका रूपमा रहेका छन् भने मल्लरानी, भट्टाचौर, भाक्रीस्थान, शिवालय, भिमसेनथान, चुजाकोट, प्रतापकोट, घरमशीला, माटेओढार, कुखुरे गैडा गुफा जस्ता प्राकृतिक, सांस्कृतिक, धार्मिक तथा ऐतिहासिक सम्पदाहरूको उपलब्धता पनि यस गाउँपालिकाको आर्थिक संभावना तथा अवसरका रूपमा रहेको छ । त्यसै गरी बजारको सहज पहुच, व्यवसायिकता, शिपयुक्त जनशक्ति आदि गाउँपालिकाका लागि चुनौतीका रूपमा रहेका छन् ।

उपक्षेत्र	संभावना तथा अवसर	समस्या र चुनौति	संभावना उपयोगको रणनीति
कृषि तथा खाद्य सुरक्षा	<ul style="list-style-type: none"> <li>व्यवसायिक तरकारी खेती, अदुवा तथा वेसार खेती, फलफूल खेती (कागती, जुनार, सुन्तला, किवि, आँप, लिची, कटहर) भइरहेको,</li> <li>खाद्यान्न वालीको विउ उत्पादन हुने गरेको,</li> <li>खेती योग्य जमिन भएको,</li> <li>कृषि विमाको व्यवस्था गरिएको</li> <li>मौरी पालनको लागि सवै वडाहरूमा उपयुक्त चरन क्षेत्र भएको,</li> <li>वडा नं. २,३,५, चुजा, सालढाटी, खैरा माछापालनका लागि उपयुक्त,</li> <li>बाखापालन, गाई भैसी, कुखुरा तथा बंगुरपालनका लागि उपयुक्त</li> <li>कृषि, दुग्ध, बहुउद्देशिय सहकारी भएको</li> <li>दुग्ध डेरी, मासु पसल प्रसस्त मात्रामा भएको,</li> <li>कृषिलाई व्यवसायिकरण गर्ने संभावना भएको</li> </ul>	<ul style="list-style-type: none"> <li>बजारको समस्या - विक्रिवितरण, र उचित मुल्य नपाउनु)</li> <li>बजारको समस्याका कारण कृषकहरू मसला वाली खेती गर्न कम इच्छुक,</li> <li>कागती, जुनार, सुन्तला, किवि, आँप, लिची, कटहरको विरुवाको अभाव,</li> <li>व्यवसायिक पकेट क्षेत्रको नभएको</li> <li>विउ प्रमाणीकरणको समस्या, विउको उचित मुल्य नपाउनु, कृषकले खाद्यान्न वालीमा बढी जोड दिने । विउ प्रशोधन भण्डारणमा समस्या</li> <li>सवै वडामा पानीको स्रोत कम भएको, पानीको मुहान सुक्दै गएको सिचाई सुविधा कम भएको,</li> <li>कृषि विमा गर्न कम इच्छुक, भन्भटिलो, प्राविधिक जनशक्तिको अभाव</li> <li>कृषकले मौरीजन्य सामग्री (घार, महदानी) अनुदानमा प्रशस्त नपाउनु, महको प्रशोधन, गुणस्तर निर्धारणको समस्या, बजारको समस्या,</li> <li>माछाको भुरा जिल्ला भित्र नपाउने, समयमा उपलब्ध</li> </ul>	<ul style="list-style-type: none"> <li>हाट बजार तथा संकलन केन्द्रको स्थापना गरिने,</li> <li>सुठो, वेसार, अदुवाको केण्डी, अदुवाको जुस, सेम्पु उद्योगको स्थापना र प्रवर्द्धन गर्ने,</li> <li>विरुवाको लागि नर्सरी व्यवस्थापन, जुस उद्योग, फलफूल बजार स्थापना, व्यवसायिक कृषकहरूलाई प्रोत्साहन, अनुदान र सम्मान गर्ने,</li> <li>विउ प्रमाणीकरणको लागि विज्ञ व्यवस्थापन विउ प्रशोधन भण्डारण, दुवानीमा अनुदान, विउ प्रमाणीकरण तालिम, विउ विक्रीको ग्यारेन्टी गर्ने</li> <li>प्लाष्टिक पोखरी, पक्की पोखरी तथा थोपा सिचाईको व्यवस्था</li> <li>कृषि विमा कार्यक्रम लागु गर्ने, कृषि विमामा अनुदान दिने, कृषि विमाका लागि छुट्टै प्राविधिक व्यवस्थापन गर्ने</li> <li>मौरी जन्य सामग्री अनुदानमा उपलब्ध गराउने, मौरी पालनको पकेट क्षेत्र स्थापना गर्ने, महको प्रशोधन तथा गुणस्तरको व्यवस्थापन गर्ने</li> <li>माछा भुरा स्रोत केन्द्र स्थापना गर्नु पर्ने, पोखरी अनुदान दिने</li> <li>चरण क्षेत्र निर्धारण गर्ने, बजार मुल्य व्यवस्थापन गर्ने । -कृत्रिम गर्भाधान केन्द्र व्यवस्थापन गर्ने) घाँसको नर्सरी व्यवस्थापन गर्ने</li> </ul>

		<p>नहुने तथा माछा बिक्रीमा समस्या</p> <ul style="list-style-type: none"> <li>● चरन क्षेत्र अभाव, दुधको बजार मुल्य नपाउनु, दाना समयमा नपाउनु, प्राविधिक सेवा समयमा नपाउनु</li> <li>● कृषकलाई तुरुन्त ऋण उपलब्ध गराउन नसकेको, कृषि सहकारी मार्फत मल विउ अनुदान दिन नसक्नु, सहकारीको नीतिगत समस्या,</li> <li>● दुध उत्पादनमा समस्या,</li> <li>● खसी बाखा प्रसस्त नपाउनु तथा गुणस्तीय मासु पसलको अभाव,</li> <li>● जग्गा समतल नहुनु ।</li> </ul>	<ul style="list-style-type: none"> <li>● कृषकलाई सहूलियत दरमा ऋण उपलब्ध गराउने, मल अनुदानको व्यवस्थापन गर्ने, रोजगारी प्रवर्द्धन गर्ने</li> <li>● डेरी, मासु पसललाई व्यवस्थापन गरी गुणस्तरीयता कायम गर्ने</li> <li>● कृषि यन्त्रमा अनुदान दिने ।</li> </ul>
उद्योग, व्यापार व्यवसाय	<ul style="list-style-type: none"> <li>● च्युरी, तेजपात, टिमुर, फलफूल सालपात, अमला, चिराइतो, गुर्जा, कुरिलो, मालगीरि, रोजिन सल्लोको व्यवसायिक उत्पादन हुने गरेको ।</li> <li>● फर्निचर, पाउरोटी, चाउमिन, सिलाईकटाई, दुना टपरी, होटल, ग्रिल, दुग्ध, संकलन आदि स्थानीय उद्योगहरू हाल सञ्चालनमा रहेका ।</li> </ul>	<ul style="list-style-type: none"> <li>● व्यवसायिक फलफूल र जडीबुटी खेती नभएको तथा आवश्यक प्राविधिको अभाव,</li> <li>● जनशक्ति विदेश पलायन, दक्ष प्राविधिक ज्ञान र भुउपयोगको ज्ञान नभएको,</li> <li>● बजारीकरणको अभाव, गुणस्तरीय तथा मात्रात्मक उत्पादन नभएको</li> <li>● वित्तीय संस्थाबाट पर्याप्त ऋण सहयोगको कमी</li> </ul>	<ul style="list-style-type: none"> <li>● फलफूल जडिबुटीको पकेट क्षेत्र स्थापना</li> <li>● समयानुकूल प्राविधिको उपयोग</li> <li>● भूउपयोगको नीति तय गर्ने</li> <li>● व्यवसायिक ज्ञानको लागि तालिम गोष्ठीको व्यवस्था</li> <li>● औद्योगिक एवं पकेट क्षेत्र अध्ययन अवलोकन,</li> <li>● उद्योग स्थापनामा प्राविधिक एवं आर्थिक सहयोग</li> <li>● बैंक तथा वित्तीय संस्थाबाट ऋण सहयोगमा सहजता हुनुपर्ने</li> <li>● स्थानीय उद्योगको संरक्षण गर्ने नीति बनाउने</li> </ul>
पर्यटन	<ul style="list-style-type: none"> <li>● मल्लारानी, भद्राचौर, भक्राकीस्थान, शिवालय, भिमसेनथान, कृष्ण मन्दिर, विश्वकर्मा, भगवती मन्दिर, असारै चौर, पिकनीक स्पोर्ट, सरस्वती मन्दिर, गुम्बा लगायतका पर्यटकीय क्षेत्र भएको ।</li> <li>● चुजाकोट, प्रतापकोट, घरमशीला, माटेओढार, कुखुरे गैडा, गुफा, माझपानी, शिद्धथान, पालुका थान कुडुले गुफा, चिल्डेन पार्क, भुमेकास्थान मन्दिर, दुर्गामन्दीर, चौर पानी, दलमारे पिकनिक स्पट, जडिबुटी उद्यान बुकेनी जस्ता प्राकृतिक तथा मानव निर्मित स्थलहरू भएको ।</li> </ul>	<ul style="list-style-type: none"> <li>● बाटो तथा खानेपानीको अभाव</li> <li>● प्रचारप्रसारको अभाव,</li> <li>● पुरातात्विक मन्दिरहरूको निर्माण गर्न नसक्नु</li> <li>● जनचेतनाको कमी</li> </ul>	<ul style="list-style-type: none"> <li>● सवै पर्यटकिय स्थलहरूको सर्वे गरी डि पि आर तयार गर्ने</li> <li>● पुरातत्व विभागसँग समन्वय</li> <li>● संस्कृतिको संरक्षण</li> <li>● ट्रेकिङ रुट र होम स्टेको प्रवर्द्धन</li> </ul>

## सामाजिक विकास

गाउँपालिकामा सामाजिक क्षेत्र तर्फ आधारभूत पूर्वाधारको व्यवस्था भएको देखिन्छ। शिक्षा, स्वास्थ्य, खानेपानी तथा सरसफाई, महिला तथा बालबालिकाको अवस्था त्यसैगरी युवा तथा खेलकुदको विकासका लागि प्रयासहरु भएको देखिन्छ। अद्यपि सामाजिक सेवाहरुको वितरण पर्याप्त तथा समानुपातिक तवरले नभएको आशय सामाजिक विकास समितिबाट प्राप्त भएको थियो। तसर्थ समितिले त्यसै अनुरूपमा रणनीतिहरु प्रस्ताव गरेका छन्।

उपक्षेत्र	संभावना तथा अवसर	समस्या र चुनौति	संभावना उपयोगको रणनीति
शिक्षा	<ul style="list-style-type: none"> <li>विद्यालय – मा.वि सामुदायिक ६, संस्थागत १, आ. वि सामुदायिक १६, संस्थागत २, क्याम्पस १</li> <li>शिक्षक – मा.वि स्थायी ८, अ. ६, राहात ५, गापा अनुदान १०, प्राविधिक ८,</li> <li>आ.वि – स्थायी ५७, अस्थायी १३, राहत १६, गा.पा अनुदान २३।</li> <li>भवन – कच्ची २६, पक्की ४५, फर्निचर भएको, खेलमैदान एउटा मात्र भएको, शौचालय सबै विद्यालयमा भएको, खानेपानी सबै विद्यालयमा भएको,</li> <li>पहुँच – सबै विद्यालयमा भर्ना भएका, सिकाई उपलब्ध – औपत ५५, पुस्तकालय – माविमा मात्र</li> </ul>	<ul style="list-style-type: none"> <li>पर्याप्त विद्यालय तथा प्राविधिक विद्यालयको अभाव</li> <li>कक्षागत तथा विषयगत शिक्षकको अभाव</li> <li>पक्की भवनको अभाव</li> <li>बाल मैत्री, अपाङ्ग मैत्री विद्यालय भवनको अभाव</li> <li>विद्यार्थीमा नियमितता र टिकाउको अभाव,</li> <li>विद्यालयहरुले राष्ट्रिय मापदण्ड पुरा नगरेका</li> </ul>	<ul style="list-style-type: none"> <li>आधारभूत, माध्यमिक तथा उच्च शिक्षाको पहुँच विस्तार गरिने</li> <li>शिक्षा क्षेत्रको गुणस्तरीयताका लागि दक्ष मानव संसाधनको व्यवस्था गरिने,</li> <li>भौतिक संरचनाको स्तरीकरण तथा गुणस्तरीयता बृद्धि गरिने छ। तथा संरचनाहरु बालमैत्री र अपाङ्ग मैत्री बनाइने</li> <li>स्वच्छ खानेपानीको व्यवस्था गरिने</li> <li>सिकाई उपलब्धी औपत ६५ पुऱ्याउने</li> </ul>
स्वास्थ्य	<ul style="list-style-type: none"> <li>आयुर्वेद औषधालय १</li> <li>प्राथमिक स्वा.के १,</li> <li>स्वास्थ्य चौकी ३,</li> <li>सहरी स्वास्थ्य क्लिनिक १</li> <li>बर्थिङ सेन्टर ४</li> </ul>	<ul style="list-style-type: none"> <li>अस्पतालको अभाव,</li> <li>स्वास्थ्य चौकी, बर्थिङ सेन्टर, सा.स्वा इकाइ पर्याप्त नहुनु</li> <li>निशुल्क पाइने औषधिको अभाव</li> </ul>	<ul style="list-style-type: none"> <li>अस्पतालको स्तरीकरण गरिने,</li> <li>प्रत्येक स्व.चौकीको भौतिक तथा प्राविधिक क्षमता अभिवृद्धि गरिने,</li> <li>निशुल्क औषधिको व्यवस्था गरिने,</li> </ul>
खानेपानी तथा सरसफाई	<ul style="list-style-type: none"> <li>खानेपानीको श्रोत भएको र केही योजनाहरु सञ्चालनमा रहेका</li> <li>सबै वडाहरुमा शौचालय भएको</li> <li>बजार क्षेत्रमा सरसफाई कार्यक्रम सञ्चालन भएको</li> </ul>	<ul style="list-style-type: none"> <li>पर्याप्त र स्वस्थ खानेपानी उपलब्ध नभएको श्रोत संरक्षण र उपभोग नभएको</li> <li>सबैको घरमा शौचालय नभएको, सरसफाईको अभाव</li> </ul>	<ul style="list-style-type: none"> <li>श्रोत संरक्षण, योजना मर्मत र सञ्चालन गरी स्वच्छ खानेपानी उपलब्ध गराउने</li> <li>शौचालयको निर्माण तथा फोहोर व्यवस्थापन</li> </ul>
महिला बालबालिका तथा लक्षित वर्ग	<ul style="list-style-type: none"> <li>निर्णय प्रकृत्यामा महिला सहभागिता देखिन्छ</li> <li>महिला हिंसा विद्यमान छ।</li> <li>माध्यमिक तहसम्म निशुल्क शिक्षाको व्यवस्था</li> <li>बाल क्लव तथा बाल संजाल गठन</li> </ul>	<ul style="list-style-type: none"> <li>सक्रिय र अर्थपूर्ण सहभागिता नभएको</li> <li>महिला हिंसा</li> <li>उच्च शिक्षा निशुल्क नभएको</li> <li>उच्चमशिलता तालिम नभएको</li> <li>विपन्न बालबालिकाले शिक्षाको अवसर गापाएको</li> <li>बालश्रमको अन्त्य नभएको</li> </ul>	<ul style="list-style-type: none"> <li>सम्पत्तीमा समान हकको व्यवस्था गरिने</li> <li>बाल विवाह, छुवाछुत तथा महिला हिंसाको अन्त्यका लागि नीतिगत व्यवस्था गरिने</li> <li>उच्चमशिलता उन्मुख शिक्षाको नीतिगत व्यवस्था गरिने</li> <li>विपन्न बालबालिका तथा अपाङ्गता भएका व्यक्तिलाई आत्म निर्भर बनाउने नीति लिईने,</li> <li>बृद्धबृद्धा संरक्षणका लागि नीतिगत व्यवस्था गरिने</li> </ul>
युवा तथा खेलकुद	<ul style="list-style-type: none"> <li>चौर तथा कवडहलको व्यवस्था</li> </ul>	<ul style="list-style-type: none"> <li>खेल मैदानको व्यवस्थित</li> </ul>	<ul style="list-style-type: none"> <li>खेलकुदको विकास तथा</li> </ul>



	भएको, ● पालिका स्तरीय खेलाडी भएको	प्रयोग, प्रशिक्षण तथा तालिमको अभाव	प्रवर्द्धनका लागि भौतिक संरचना, तालिम तथा नीतिगत व्यवस्था गरिने
--	--------------------------------------	------------------------------------	---

## वन, वातावरण तथा जैविक विविधता

प्राकृतिक सम्पदा तथा जैविक विविधताका हिसावले मल्लरानी गाउँपालिका सम्बद्ध गाउँपालिकाको रूपमा चिनिन्छ । कुल क्षेत्रफलको करीव २६ प्रतिशत भूभाग वन क्षेत्रले ओगटेको यस पालिकामा ३९ भन्दा बढी सामुदायिक वन छन् । जलाधारको राम्रो अवस्था भएकाले प्राकृतिक स्रोत साधनको फैलावट पनि आशालाग्दो छ । त्यसैगरी विपद् व्यवस्थापनकालागि गाउँपालिकाले सम्बन्धित सरोकारवाला निकायसँगको सहकार्यमा आवश्यक पूर्वाधारको व्यवस्था पनि गरेको छ । अद्यपि प्राकृतिक सम्पदाको दीगो उपयोग गाउँपालिकाकालागि समस्याको रूपमा हरेको देखिन्छ । वन, वातावरण, जैविक विविधता तथा विपद् व्यवस्थापन समितिले यस सन्दर्भमा तयार पारेको रणनीतिक योजना तल प्रस्तुत गरिएको छ ।

### वन र जैविक विविधता

सम्भावना	समस्या	सम्भावना उपयोग रणनीति
<ul style="list-style-type: none"> <li>- गाउँपालिकाको कुल क्षेत्रफलको २६ प्रतिशत भूभाग वन क्षेत्रले ढाकेको</li> <li>- ३९ वटा सामुदायिक वन तथा २ वटा निजी वन रहेको</li> <li>- गैर काष्ठ वन पैदावर पर्याप्त रहेको</li> <li>- स्थानीयस्तरमा सामान्य खालको वन नर्सरी रहेको</li> <li>- विभिन्न प्रजातिका जटीबुटी तथा रुख विरुवाहरु उपलब्ध भएको</li> <li>- बाँझो रहेका आवादी जग्गा रहेको</li> <li>- वन उपभोक्ता समितिहरु क्रियाशील रहेको</li> </ul>	<ul style="list-style-type: none"> <li>- जैविक विविधता तथा वन संरक्षणमा कमी</li> <li>- व्यवस्थित पशुपालनको कमी ( खुला चरिचरण</li> <li>- सार्वजनिक जग्गाको संरक्षणमा कमी</li> <li>- लोपउन्मुख जीवजन्तु तथा पशुपन्छी तथा जनावरको प्राकृतिक वासस्थानको कमी</li> <li>- वन क्षेत्रको विस्तारमा कमी</li> <li>- वन पैदावारको दिगो उपयोगमा कमी</li> <li>- वन क्षेत्रको लेखा प्रणाली व्यवस्थापनमा कमी</li> <li>- वन पर्यटनको विकास तथा व्यवस्थापनमा कमी</li> </ul>	<ul style="list-style-type: none"> <li>- वन जंगल संरक्षण गर्न वन उपभोक्ता समितिलाई कृयाशील गराउने</li> <li>- नियमित वृक्षारोपण र वनको संरक्षणलाई व्यवस्थित गर्ने</li> <li>- जग्गा यकिन गरी वन अतिक्रमित रोक्ने</li> <li>- बहुउपयोगी जातजातिको विरुवाको लागि नर्सरी स्थापना गर्ने</li> <li>- जोखिम क्षेत्र पहिचान गरी घेरावार एवं संरक्षण गर्ने</li> <li>- सम्बन्धित विज्ञबाट पहिचान गराई जडिबुटिको व्यवसायिक खेती गर्ने</li> <li>- जैविक विविधतालाई संरक्षण गर्ने उपायको खोजी तथा कार्यान्वयन गर्ने</li> <li>- उपभोक्ता समितिका पदाधिकारीहरुको लागि क्षमता विकास, लेखा व्यवस्थापन तालिम सञ्चालन गर्ने</li> <li>- उपभोक्ताहरुलाई सीपमुलक तथा जीविकोपार्जन सम्बन्धी कार्यक्रम सञ्चालन गर्ने</li> </ul>

### भूमि तथा जलाधार संरक्षण

सम्भावना, अवसर	समस्या, चुनौती	उपयोग रणनीति
<ul style="list-style-type: none"> <li>- मध्य पहाडीदेखि लेकाली भूभाग रहेको</li> <li>- वन क्षेत्रको उपलब्धता तथा संरक्षणका लागि सामुदायिक वन व्यवस्थापन कार्यान्वयनमा रहेको</li> <li>- साना ४ र ९ ठूलो नदि रहेको</li> </ul>	<ul style="list-style-type: none"> <li>- जलउत्पन्न प्रकोप तथा भूक्षयमा नियन्त्रणमा कमी</li> <li>- सार्वजनिक भूमिको लगतको कमी</li> <li>- भूमि तथा जलाधार संरक्षण सम्बन्धी नीतिगत व्यवस्थाको कमी</li> <li>- जैविक विविधताको संरक्षण ( चराचुरुंगी र जीवहरुको उचित संरक्षण नभएको)</li> <li>- पानीको मुहानहरु सुक्दै गएको</li> </ul>	<ul style="list-style-type: none"> <li>- नदी, जलाधार क्षेत्र तथा भूमिको विस्तृत वस्तुस्थिति विवरण तयारी गर्ने</li> <li>- पहिरो तथा सम्बेदनशील क्षेत्रको पहिचान गर्ने</li> <li>- जैविक विविधताको संरक्षणका लागि ठोस कार्यक्रम सञ्चालन गर्ने</li> <li>- नदी नियन्त्रण तथा मर्मत सम्भार (बायो इन्जिनियरको कार्य) सञ्चालन गर्ने</li> <li>- आकाशे पोखरीको निमार्ण गरी पानीको रिचार्ज कार्य गर्ने</li> </ul>

## वातावरण तथा स्वच्छता

सम्भावना	समस्या	सम्भावना उपयोग रणनीति
<ul style="list-style-type: none"> <li>- खुल्ला दिशामुक्त क्षेत्र घोषणा भएको</li> <li>- वन, जैविक विविधतायुक्त प्राकृतिक स्वच्छ वातावरण रहेको</li> <li>- २६ प्रतिशत क्षेत्र वनले ढाकेको</li> <li>- ९५ प्रतिशत घरधुरीमा शौचालय</li> <li>- जैविक उर्जाको प्रयोग बढ्दै गैरहको</li> </ul>	<ul style="list-style-type: none"> <li>- जीवजन्तु तथा किटपतंगहरूको वासस्थानमा कमी</li> <li>- फोहर व्यवस्थापनको कमी</li> <li>- प्लास्टिक र शिसा जन्यफोहरको नियन्त्रण र व्यवस्थापनमा कमी</li> <li>- बजार क्षेत्रमा फोहर मैला व्यवस्थापनको कमी</li> <li>- पूर्वाधार निर्माणमा वातावरणीय सवालको उठानमा कमी</li> <li>- वन विनासको रोकथाम र दिगो उपयोगमा कमी</li> <li>- जनचेतनाको कमी</li> </ul>	<ul style="list-style-type: none"> <li>- जीवजन्तु तथा किटपतंगहरूको वासस्थान पहिचान एवं संरक्षण गर्ने</li> <li>- बजार केन्द्रहरूमा सार्वजनिक शौचालयहरूको व्यवस्था गर्ने</li> <li>- विद्यालय तथा सरकारी कार्यालय हातामा नियमित सरसफाइको व्यवस्था गर्ने</li> <li>- जनचेतना कार्यक्रम, फोहोर वर्गीकरण तथा व्यवस्थापन सम्बन्धी कार्ययोजना तर्जुमा गरी लागू गर्ने</li> <li>- सुधारिएको चुल्होलागायत वैकल्पिक ऊर्जाका प्रविधिहरू प्रवर्द्धन गर्ने, सौर्यवत्ती विस्तार गर्ने</li> <li>- प्लाष्टिक भोलामुक्त गाउँपालिका निर्माण गर्ने</li> </ul>

## विपद

सम्भावना, अवसर	समस्या, चुनौती	उपयोग रणनीति
<ul style="list-style-type: none"> <li>- सूचना प्रणाली रहेको</li> <li>- एम्बुलेन्स एवं स्वास्थ्य संस्था रहेको</li> <li>- प्रहरी चौकी रहेको</li> <li>- पर्याप्त खुला क्षेत्र भएको</li> <li>- विपद् पूर्वतयारीका लागि प्रतिकार्य योजना रहेको</li> <li>- विपद् पूर्वतयारीमा काम गर्न सक्ने जनशक्ति रहेको</li> <li>- विपद् व्यवस्थापनको चेतना विस्तार भएको</li> </ul>	<ul style="list-style-type: none"> <li>- विपद् व्यवस्थापनसम्बन्धी ज्ञान, सीपको कमी</li> <li>- भूकम्प प्रतिरोधी घर निर्माणको अभ्यासमा कमी</li> <li>- स्वास्थ्य संस्थाको संख्या तथा तिनमा उपकरण तथा पूर्वाधारको कमी</li> <li>- विपद् व्यवस्थापनलाई मुलप्रवाहिकारमा कमी</li> <li>- उद्धारकार्यमा खटने जनसंक्रितको कमी</li> <li>- सबै वडामा एम्बुलेन्सको उपलब्धता र पहुँचको कमी</li> <li>- आकस्मिक आश्रयस्थलको कमी</li> <li>- जलउत्पन्न प्रकोपबाट हुने क्षतिको न्युनिकरणमा कमी</li> <li>- भूमिको अव्यवस्थित र वैज्ञानिक उपयोगका कमी</li> <li>- जंगली जनावरको आतंक नियन्त्रणमा कमी</li> <li>- आपतकालीन पूर्वतयारीको कमी</li> </ul>	<ul style="list-style-type: none"> <li>- विपद् पूर्वतयारी, न्यूनीकरण, आकस्मिक उद्धार, राहतलगायत विपद् व्यवस्थापनका सबै आयाम समेट्ने गरी विपद् व्यवस्थापन कार्यक्रम सञ्चालन गर्ने ।</li> <li>- विपद् जोखिमबाट बच्ने उपायको अभ्यास लगायत भटपट भोला प्रयोगको तालिम गर्ने</li> <li>- गाउँपालिकामा विपद् व्यवस्थापन कोषको व्यवस्था गर्ने</li> <li>- भवन आचार संहिता कार्यान्वयनमा ल्याउने, भवनलाई भूकम्प प्रतिरोधी बनाउने</li> <li>- हरेक बस्ती पिच्छे, खुला क्षेत्र तथा सुरक्षित आवास गृहको निर्माण गर्ने</li> <li>- नदी किनारामा तारजाली तथा बायोइन्जिनियरिङ विधिबाट तटबन्धन गर्ने</li> <li>- भूउपयोग नीति र योजना कार्यान्वयन गर्ने</li> <li>- जोखिमयुक्त क्षेत्र संरक्षण गर्न विस्तृत अध्ययन प्रतिवेदनका आधारमा कार्ययोजना ल्याई कार्यान्वयन गर्ने</li> <li>- सडक निर्माण गर्दा भूगोल र वातावरणीय संरक्षण गरी मापदण्ड पूरा गरेर मात्र निर्माण गर्ने</li> <li>- जंगली जनावरको आतंक नियन्त्रणका लागि वन कार्यालयसँग समन्वय गर्ने</li> <li>- आगलागी नियन्त्रणका लागि कृत्रिम अभ्यासहरू सञ्चालन गर्ने</li> </ul>

## पूर्वाधार विकास समिति

भौतिक पूर्वाधारको उपलब्धता तथा पर्याप्तताका दृष्टिकोणले गाउँपालिकामा निर्माण भएका पूर्वाधारहरूलाई सन्तोषजनक रूपमा लिन सकिन्छ, जसले पालिकाको विकासको सम्भावनालाई अघि बढाउन साधनको भूमिका खल्न सक्छ तथापि निर्माण भएका संरचनाको दीगोपना तथा व्यवस्थापन चुनौतीपूर्ण देखिन्छ । पूर्वाधार विकास समितिको छलफलले तयार पारेको सम्भावना, समस्या तथा सम्भावना उपयोगका रणनीतिक बाटोलाई साध्यको रूपमा प्रयोग गर्न सकिन्छ ।

विषय उपक्षेत्र	सम्भावना तथा अवसर	समस्या तथा चुनौति	सम्भावना उपयोग रणनीति
सडक, पुल तथा यातायात	<ul style="list-style-type: none"> <li>✓ पक्की सडक १९.५ किमि</li> <li>✓ ग्राभेल सडक २ किमि</li> <li>✓ कच्ची सडक १९४ किमि</li> <li>✓ पक्की पुल १ वटा र भोलुङ्गे पुल ४ वटा</li> </ul>	<ul style="list-style-type: none"> <li>✓ वर्षातको समयमा अधिकांश कच्ची सडकहरू बन्द रहनु</li> <li>✓ निर्मित कच्ची सडकहरूमा नाली नहुनु</li> <li>✓ सडक छेउमा यात्रु प्रतिकालयको अभाव</li> <li>✓ अत्यावश्यक ठाउँहरूमा पुल तथा भोलुङ्गे पुलको कमी</li> <li>✓ सडकहरू मापदण्ड अनुसार निर्माण नहुनु</li> </ul>	<ul style="list-style-type: none"> <li>✓ कच्ची सडकहरूमा नाली निर्माण गर्ने</li> <li>✓ सडक निर्माणका लागि मापदण्ड तयार गरी लागू गर्ने</li> <li>✓ अत्यावश्यक ७ वटा पक्की पुल र ७ वटा भोलुङ्गे पुलको निर्माण गर्ने</li> <li>✓</li> </ul>
आवास, वस्ती विकास	<ul style="list-style-type: none"> <li>✓ गाउँपालिका केन्द्र सदरमुकाममा नै अवस्थित रहेको</li> </ul>	<ul style="list-style-type: none"> <li>✓ एकीकृत वस्ती विकास कार्यक्रम संचालनमा नरहेको</li> </ul>	<ul style="list-style-type: none"> <li>✓ एकीकृत वस्ती विकासका लागि समेत भू उपयोग योजना तयार गरी</li> </ul>

विषय उपक्षेत्र	सम्भावना तथा अवसर	समस्या तथा चुनौति	सम्भावना उपयोग रणनीति
तथा सार्वजनिक निर्माण	<ul style="list-style-type: none"> <li>✓ सार्वजनिक निर्माणका कार्यहरु तीव्र हुँदै गैरहेको</li> </ul>	<ul style="list-style-type: none"> <li>✓ वस्तीहरुमा बनेका निजी भवनहरु मापदण्ड अनुसार नबनेको</li> <li>✓ गाउँपालिकाको आफ्नो छुट्टै प्रशासनिक भवन नभएको</li> <li>✓ वडा नं. ३ र ४ का कार्यालय रहेको भवन मापदण्ड बमोजिम निर्माण नभएको</li> <li>✓ बाँकी वडा कार्यालयहरुको पनि आफ्ना भवन नभएको</li> </ul>	<ul style="list-style-type: none"> <li>कार्यान्वयन गर्ने</li> <li>✓ जोखीममा रहेका वस्तीहरुलाई सुरक्षित स्थानमा सार्ने</li> <li>✓ माटो जडान गरी निर्माण गरिने घरहरुलाई समेत भूकम्प प्रतिरोधात्मक बनाउन प्रोत्साहन गर्ने</li> </ul>
सिंचाई पूर्वाधार	<ul style="list-style-type: none"> <li>✓ सिंचाईका लागि श्रोतहरु पर्याप्त रहेका</li> <li>✓ साना ठूला गरी ८२ वटा सिंचाई योजनाहरु संचालनमा रहेका</li> </ul>	<ul style="list-style-type: none"> <li>✓ अधिकांश सिंचाइ कूलोहरु कच्ची र जोखीमयुक्त रहेका</li> <li>✓ खेतीयोग्य जमीनमा अभैपनि कूलोहरुको आवश्यकता रहेको</li> </ul>	<ul style="list-style-type: none"> <li>✓ जनसहभागितामा आधारित सिंचाई कूलोहरुको निर्माण गर्ने</li> </ul>
विद्युत तथा बैकल्पिक उर्जा	<ul style="list-style-type: none"> <li>✓ करीव ९० प्रतिशत घरपरिवारमा विद्युत सेवा विस्तार भएको</li> <li>✓ लघु जलविद्युतका लागि खोला नालाहरु रहेको</li> </ul>	<ul style="list-style-type: none"> <li>✓ उद्योग कारखाना सञ्चालन गर्न सकिने गरी आवश्यक भोटेजमा समस्या</li> <li>✓ विद्युत आपूर्ति अनियमित रहनु</li> </ul>	<ul style="list-style-type: none"> <li>✓ विद्युत सेवा नपुगेका वस्तीहरुमा विद्युतीकरण गर्ने</li> <li>✓ आवश्यक भोटेजका लागि पैरवी गर्ने</li> <li>✓ लघु जलविद्युतको निर्माण गर्ने</li> </ul>
सूचना तथा संचार प्रविधि	<ul style="list-style-type: none"> <li>✓ टेलिकमका टावरहरुको निर्माण भएको</li> <li>✓</li> </ul>	<ul style="list-style-type: none"> <li>✓ आवश्यक नेटवर्कको समस्या रहेको</li> <li>✓ टावरको क्षमता विकास नभएको</li> <li>✓ गुणस्तरीय सूचना प्रविधिको विकास नभएको</li> </ul>	<ul style="list-style-type: none"> <li>✓ नेटवर्क समस्या समाधानका लागि पैरवी गर्ने</li> <li>✓ गाउँपालिका तथा वडा कार्यालयहरुमा न्यूनतम सूचना प्रविधिको विकास गर्ने</li> <li>✓ सूचना प्रविधिको पहुँच गाउँस्तरसम्म विस्तार गर्ने</li> </ul>

## संस्थागत विकास समिति

संस्थागत विकासले गाउँपालिकाको समग्र संरचनात्मक, भौतिक, प्राविधिक, तथा जनशक्ति व्यवस्थापनको दीर्घकालिन खाका मात्र कोर्नेन यसले व्यवस्थित तथा दीगो विकासलाई मार्ग प्रसस्त गर्छ । शासकीय पद्धतिलाई चुस्त र विधिसम्मत बनाउन गाउँपालिकाले आवश्यक कानूनको निर्माण र जवाफदेहिता तथा पारदर्शिताको प्रत्याभूति गराउन ठोस कदम चालेको छ जसले संस्थागत विकासका संभावनाहरुको ढोका खोलिदिएको छ । तथापि दक्ष तथा विषय विशेषज्ञ जनशक्तिको अभाव, अर्थपूर्ण सहभागिताको अभाव, प्राविधिक ज्ञानको अभाव जस्ता चुनौतीहरुको सामना पालिकाले गर्दै आएको संस्थागत विकास समितिका सदस्यहरुले छलफलका क्रममा अधि सारेका थिए भने ती चुनौती समाधानका रणनीतिक योजनाहरु प्रस्तुत गरिएको थियो जुन तल प्रस्तुत गरिएको छ ।

स्थानीय अधिकार क्षेत्र	संभावना अवसर	समस्या चुनौति	रणनीति
सुशासन ऐन, कानून तर्जुमा तथा जवाफदेहिता	<ul style="list-style-type: none"> <li>• आर्थिक कार्यविधि नियमित तथा व्यवस्थापन गर्न बनेको ऐन</li> <li>• सहकारी ऐन</li> <li>• कृषि व्यवसाय प्रवर्द्धन ऐन</li> <li>• वजार अनुगमन निर्देशिका</li> <li>• एफ एम रेडियो कार्यविधि</li> <li>• कार्यपालिका कार्यविभाजन नियमावली</li> <li>• कार्यपालिका कार्यसम्पादन नियमावली</li> <li>• कार्यपालिका बैठक सञ्चालनकार्यविधि</li> <li>• गाँउसभा सञ्चालनकार्यविधि</li> <li>• आयोजना सञ्चालनकार्यविधि</li> </ul>	<ul style="list-style-type: none"> <li>• शिक्षा ऐन</li> <li>• स्वास्थ्य ऐन</li> <li>• अध्यक्ष विशेष कार्यक्रम कार्यविधि</li> <li>• गरिबी निवारणकोष सम्बन्धी कार्यविधि</li> <li>• मदिरा व्यवस्थापन कार्यविधि</li> <li>• महिला, बालबालिका, युवा, खेलकूद जेष्ठ नागरिक, फरक क्षमता, दलित, पिछडिएका समुदायको लागि कार्यविधि नभएको</li> <li>• आदिवासी, जनजाति</li> <li>• सरसफाइ सम्बन्धी कार्यविधि</li> </ul>	<ul style="list-style-type: none"> <li>• शिक्षा, स्वास्थ्य ऐन निर्माण/ लागु</li> <li>• चारवाट कार्यविधि बनाई लागु गर्नुपर्ने</li> </ul>

	<ul style="list-style-type: none"> <li>करार प्राविधिक कर्मचारी व्यवस्थापन कार्यविधि</li> <li>अनुगमन मूल्यांकन कार्यविधि ( प्रकाशन/ छपाई भएको)</li> <li>विपद व्यवस्थापन ऐन</li> <li>वालगृह व्यवस्थापन कार्यविधि</li> <li>प्रशासकीय कार्यविधि ऐन</li> <li>न्याय सम्पादन कार्यविधि ऐन</li> <li>सेफ हाउस सञ्चालनकार्यविधि</li> <li>स्थानीय राजपत्र प्रकाशन सम्बन्धी कार्यविधि</li> <li>“घ” वर्गको निर्माण व्यवसायीको इजाजात पत्र सम्बन्धी कार्यविधि</li> <li>मल्लारानी गाँउपालिका पदाधिकारी आचार संहिता</li> <li>कर्मचारी छनौट कार्यविधि</li> <li>व्यवसाय दर्ता तथा नवीकरण निर्देशिका</li> <li>अपाङ्ग भएका व्यक्तिको परिचयपत्र वितरण कार्यविधि</li> </ul>	<ul style="list-style-type: none"> <li>कार्यालय प्रशासन भवन</li> <li>संस्थाहरुको सामाजिक परीक्षण</li> </ul>	
जवाफदेहिता	<ul style="list-style-type: none"> <li>सार्वजनिक सुनुवाई, सार्वजनिक परीक्षण, आन्तरिक, लेखापरीक्षण, प्रकाशन, प्रसारण, सुझाव पेटीका, गुनासो सुन्ने अधिकारी, नागरिक वडापत्र, सूचना पाटी भएको</li> </ul>	<ul style="list-style-type: none"> <li>सार्वजनिक सुनुवाई सबै वासिन्दाहरुको सक्रिय सहभागिता छैन</li> </ul>	<ul style="list-style-type: none"> <li>सचेतनामूलक कार्यक्रम सूचना प्रवाह गरी अभिप्रेरित गर्ने</li> </ul>
मानव संशाधन तथा संस्थागत विकास	<ul style="list-style-type: none"> <li>आंशिक जनशक्ति प्रशासन तर्फ ८, प्राविधिक तर्फ ६, कृषि भेटेनरीतर्फ ४, अन्य १४</li> <li>वडा स्तरमा सूचना प्रविधि इण्टरनेट केही मात्रामा भएको ( वडा नं. ४)</li> </ul>	<ul style="list-style-type: none"> <li>पूर्ण जनशक्ति अभाव</li> <li>वडा नं. १,२,३,५ मा इण्टरनेट नभएको (सूचना प्रविधिमा समस्या)</li> <li>जनप्रतिनिधि तथा कर्मचारीहरुका लागि क्षमता/सीप विकास गोष्ठी, तालिम नभएको</li> </ul>	<ul style="list-style-type: none"> <li>आवश्यक जनशक्ति पूर्ण रुपमा हुनुपर्ने</li> <li>सबै वडा कार्यालय तथा विद्यालयमा इण्टरनेट हुनुपर्ने</li> <li>समयानुकूल तालिम गोष्ठी</li> </ul>
वित्तीय श्रोत परिचालन	<ul style="list-style-type: none"> <li>संघीय सरकार, प्रदेश सरकार र गाँउपालिका प्राप्त हुने वार्षिक बजेट</li> <li>पञ्जीकरण, सिफारिस, कर, मालपोत, व्यवसाय अन्य (१७ करोड)</li> </ul>	<ul style="list-style-type: none"> <li>आन्तरिक आम्दानी तथा कर तिर्न सबै वासिन्दाहरुमा तत्परता नहुनु</li> <li>एकीकृत कर प्रणाली लागु गर्न नसक्नु</li> </ul>	<ul style="list-style-type: none"> <li>एकीकृत कर प्रणाली लागु गर्नुपर्ने</li> <li>सचेतनामूलक कार्यक्रम सञ्चालनगर्ने</li> <li>सेवा प्रवाह चुस्त र पारदर्शी हुनुपर्ने</li> </ul>
योजना व्यवस्थापन	<ul style="list-style-type: none"> <li>वस्ती स्तरबाट, वडा कार्यालयबाट छनौट/ प्राथमीकरण हुँदै गाँउसभाबाट पारित</li> <li>उपभोक्ता समिति गठन, वोलपत्र आव्हान, योजना संभौता, कार्यान्वयन अनुगमन, सामाजिक परीक्षण, लक्षित वर्ग अनिवार्य सहभागिता समावेशी</li> </ul>	<ul style="list-style-type: none"> <li>भौतिक पूर्वाधार लक्षित कार्यक्रममा जोड</li> <li>सचेतनामूलक योजना कार्यक्रममा ध्यान नपुग्नु</li> <li>सामाजिक परीक्षण तथा सार्वजनिक सुनुवाईमा सहभागिता कमि</li> </ul>	<ul style="list-style-type: none"> <li>लक्षित वर्गका कार्यक्रमहरु लाई पनि प्राथमिकता दिनु पर्ने</li> <li>जनचेतनाका लागि कार्यक्रम सञ्चालनगर्ने</li> </ul>
अन्य	<ul style="list-style-type: none"> <li>व्यक्तिगत/ सामाजिक असुरक्षा</li> </ul>	<ul style="list-style-type: none"> <li>गाँउपालिका/ गाँउ प्रहरी संगठन नभएको</li> </ul>	<ul style="list-style-type: none"> <li>गाँउ प्रहरी हुनुपर्ने</li> </ul>

अवस्था विश्लेषणको सार संक्षेप

# परिच्छेद चार

## दीर्घकालीन सोच तथा नीति कार्यक्रम

### ४.१ गाउँपालिकाको दिर्घकालिन सोच

एकिकृत ग्रामिण विकास योजना योजना तर्जुमा कार्यशाला गोष्ठीमा सहभागीहरू विचको छलफल, विषयविज्ञको सुझाव तथा परामर्शका आधारमा मल्लरानी गाउँपालिकाका दीर्घकालिन सोच देहाय अनुसार तय गरिएको छ ।

“कृषि, वन, पर्यटन र पूर्वाधार:

सामाजिक विकास र शुसासन मल्लरानी संबृद्धिको आधार”

### ४.२ लक्ष्य तथा उद्देश्य

गाउँपालिकाले परिकल्पना गरेको दीर्घकालिन सोचलाई साकार रूप दिन कार्यशाला गोष्ठीका सहभागीहरूको छलफलका आधारमा तय गरिएको पालिकाको समष्टिगत लक्ष्य यसप्रकारको छ : “आर्थिक, सामाजिक, वातावरणीय, शुसासन, र आधारभूत पूर्वाधारको माध्यमबाट समतामुलक समाज निर्माण गर्दै जनताको जिवन स्तरमा सुधार हुनेछ ।” उक्त लक्ष्यलाई रणनीतिकरूपमा पुरा गर्न कार्यशाला गोष्ठीले निर्दिष्ट गरेका उद्देश्यहरू यसप्रकार छन् ।

- ✓ भौतिक पूर्वाधार निर्माणको गुणस्तरीयतामा अभिवृद्धि गर्ने,
- ✓ कृषिको व्यावसायिकरण, विविधिकरण र बजारीकरणमा जोड दिदै स्थानीय उत्पादन तथा उपभोगमा प्राथमिकता दिने,
- ✓ कृषि पर्यटनको प्रवर्द्धनमा जोड दिने,
- ✓ सहकारी लाई रोजगार उन्मुख बनाउन नीतिगत व्यवस्था गर्ने
- ✓ मौलिक भाषा, संस्कृति, साहित्य, कला, रैथाने ज्ञान सिप, संगीतको संरक्षण प्रवर्द्धन गर्ने ।
- ✓ वन, वातावरण र जैविक विविधताको संरक्षण संबर्द्धनमा जोड दिने ।
- ✓ स्वास्थ्य सफा तथा हरित मल्लरानीलाई मुर्त रूप दिने ।
- ✓ निर्णय प्रकृत्यामा सबै समुदायको अर्थपूर्ण सहभागितालाई सुनिश्चित गर्ने,
- ✓ व्यवसायिक तथा प्राविधिक शिक्षाको माध्यमबाट रोजगारमुलक जनशक्ति उत्पादनमा जोड दिने ।
- ✓ शिक्षालाई मौलिकहकको रूपमा स्थापित गर्दै गुणस्तरीय, सक्षम र प्रतिस्पर्धी जनशक्ति उत्पादनमा जोड दिने ।
- ✓ न्याय सेवालाई स्वच्छ, निष्पक्ष, मितव्ययी र सबैको पहुँच योग्य बनाईने ।
- ✓ भुमिको उत्पादकत्व र उत्पादनशिलता अभिवृद्धि गर्न आवश्यकता र अनुकूलताको आधारमा भु-उपयोगमा जोड दिईने ।
- ✓ कर्मचारीको मनोबल उच्च पार्नका लागि प्रोत्साहनको व्यवस्था गर्ने ।

### ४.३ नीति तथा कार्यक्रम

गाउँपालिकाको संस्थागत संरचनालाई चुस्त, प्रभावकारी, पारदर्शी, जवाफदेही तथा परिणामुखी बनाउन नीतिगत व्यवस्था गरिने छ ।

- योजना निर्माण तथा बजेट विनियोजन प्रकृत्याको दायरा फराकिलो बनाई सहभागितामुलक तथा समावेशी विकासलाई सुदृढीकरण गरिने छ,
- विकास बजेटलाई मितव्ययी, उच्चतम प्रतिफल युक्त तथा दीगो बनाउन आवश्यक नीतिगत व्यवस्था गरिने छ, ।
- स्थानीय रोजगार प्रवर्द्धनका लागि “एक पालिका एक रोजगार केन्द्र” को अवधारणालाई अघि बढाईने छ,
- स्वास्थ्य सेवालाई प्रभावकारी बनाउन स्वास्थ्य बिमा कार्यक्रम नितिगत रूपमा लागु गरिने छ ।
- प्रत्येक नागरीकलाई स्वच्छ पिउने पानी उपलब्ध गराउने नीति अवलम्बन गरिने छ ।

- संचार सेवालाई सर्वसाधारणको पहुँच योग्य बनाइने छ ।
- “उज्यालो मल्लरानी” कार्यक्रम कार्यान्वयन गरीने छ ।
- “फुसको छाना रहित” मल्लरानी बनाइने छ ।
- सन् २०२० सम्ममा “बाल अपाङ्ग तथा महिला मैत्री गाउँपालिका घोषणा” हुने गरी कार्यक्रम बनाइने छ ।
- गाउँपालिकामा “दुर्गम बस्ती विकास कार्यक्रम” सञ्चालनगरीने छ ।
- बालविवाह मुक्त वडा घोषण गर्ने वडालाई पुरस्कारको व्यवस्था गरिने छ ।
- लागु पदार्थ, मदिरा उत्पादन प्रयोगलाई निरुत्साहि गर्दै मदिरा निषेधित वडा तथा क्षेत्र घोषण गर्ने समूदायलाई पुरस्कार को व्यवस्था गरिने छ ।
- युवा बर्गको चाहाना आवश्यकता र माग अनुरूप खेलकुद विकास प्रबर्द्धनका लागी बजेट विनियोजन गरीने छ ।
- यस मल्लरानी गा.पा. भित्र संभाव्यता र हावापानी तथा माटो अनुकूल हुने गरी खास बालि उत्पादन क्षेत्र निर्धारण गर्न अध्ययन अनुसन्धान गरिने छ ।
- वन वातावरण तथा विपद व्यवस्थापनका लागि आवश्यक नीति तर्जुमा गरिने छ ।
- विषयगत समिति तथा संस्थालाई संठनात्मक रुपमा सक्षम गराइने छ ।

#### ४.४ नातिजमुलक बिस्लेषण

एकिकृत ग्रामिण विकास योजना योजना तर्जुमाका लागि गठन गरिएका मुल तथा विषयगत समितिहरुले छलफलका आधारमा तय गरेको दीर्घकालिन सोच, लक्ष, उद्देश्यहरु तथा गाउँपालिकाले तय गरेको नीति तथा कार्यक्रमका आधारमा पाँच बर्षे एकिकृत ग्रामिण विकास योजना योजनाको प्रक्षेपित खाका तल प्रस्तुत गरिएको छ । प्रस्तुत खाकाले गाउँपालिकाका विषयगत क्षेत्रहरुलाई आर्थिक, पूर्वाधार, सामाजिक सेवा, वन वातावरण तथा विपद् व्यवस्थापन, संस्थागत विकास तथा समष्टिगत विकास अन्तरगत विभाजन गरी तदअनुरूप समष्टिगत उद्देश्य तथा कार्यक्रमहरु प्रस्ताव गरेको छ ।



एकिकृत योजनाको समष्टिगत लक्ष (लजिकल फ्रेमवर्क)

एकिकृत योजनाको समष्टिगत लक्ष (प्रभाव)	सूचक	इकाई	आधाररेखा (आ.व. ०७५/७६ सम्मको अवस्था)	लक्ष्य (सम्मको अवस्था)		पुष्ट्याईका आधारहरू	जोखिम पक्ष तथा पूर्वानुमान
				०७८/७९	०८० /८१		
आर्थिक, सामाजिक, वातावरणीय, सुशासन र आधारभूत पूर्वाधारको माध्यमबाट समतामूलक समाज निर्माण गर्दै जनताको जीवनस्तर सुधार गर्ने	प्रति व्यक्ति वार्षिक आय रु.६८१. भन्दा कम आम्दानी हुने जनसंख्या	संख्या	७००	९००	१२००	<ul style="list-style-type: none"> <li>गाउँपालिका वस्तुगत विवरण(प्रोफाइल)</li> <li>अध्ययन प्रतिवेदन</li> <li>मूल्याङ्कन प्रतिवेदन</li> <li>प्रगति/अनुगमन प्रतिवेदन</li> </ul>	<ul style="list-style-type: none"> <li>संघियताका मर्म बमोजिम संघ, प्रदेश र स्थानीय तहको संरचनात्मक विकास भएको हुनेछ।</li> <li>संघ, प्रदेश र स्थानीय तहका आवश्यक कानूनहरूको निर्माण भएको हुनेछ।</li> <li>स्थानीय सरकारले संवैधानिक रूपमा प्रदत्त अधिकारको प्रयोग गर्न पाउनेछन्।</li> </ul>
	आफ्नो उत्पादन र आम्दानीबाट वर्षभरी खान पुग्ने परिवार	प्रतिशत	१०	१५	२५		
	वार्षिक खाद्यान्न उत्पादन	मे.टन					
	आम्दानीको दुई तिहाई भन्दा बढी खानामा खर्च गर्ने परिवार	प्रतिशत	९०	८०	७५		
	व्यवसायिक/प्राविधिक सीपयुक्त दक्ष व्यक्ति	जना	५	१०	२०		
	बाल कुपोषण दर	प्रतिशत	३	१	०		
	वाल विवाहको दर	संख्या	३०	१०	५		
	मापदण्डअनुसार बनेका आवास घर	संख्या	५	१०	२५		
	बाह्रै महिना सञ्चालनहुने सडक	प्रतिशत	४५	६०	८०		
	रुख विरुवाले ढाकेको वा हरियाली क्षेत्र	प्रतिशत	३३/८०	३३/९०	३३/१००		
	गाउँपालिकाकाभिन्नको बेरोजगारको संख्या	प्रतिशत	५१/२०	५१/१५	५१/१०		
	वैदेशिक रोजगारीमा गएकाको संख्या	जनसंख्या	५१/३५	५१/३०	५१/२५		
	उत्पादनमूलक कार्यमा रैमिटयान्सको उपयोग	प्रतिशत	३३	४०	५०		
वैक र बजार केन्द्रमा पुग्न लाग्ने औषत समय	घण्टा	२	१.५	१			
असर १. कृषि वन पर्यटन एवं औद्योगिक क्षेत्रको व्यवसायिकरण गरि उत्पादनमा वृद्धि भएको हुनेछ।	गैर कृषि पेशा (उद्यम, व्यापार र जागिर) मा निर्भर	जनसंख्या (प्रतिशत)	१५	२१	२५	<ul style="list-style-type: none"> <li>गाउँपालिका वस्तुगत विवरण(प्रोफाइल)</li> <li>अध्ययन प्रतिवेदन</li> <li>मूल्याङ्कन प्रतिवेदन</li> <li>प्रगति/अनुगमन प्रतिवेदन</li> </ul>	<ul style="list-style-type: none"> <li>गाउँपालिकाको संस्थागत तथा भौतिक संरचनाको विकास भएको हुनेछ।</li> <li>स्थानीय आवश्यकताका आधारमा कानून निर्माण भएको हुनेछ।</li> <li>सरकारी, सहकारी, गैरसरकारी र निजी क्षेत्रको लगानी र कार्यक्रममा वृद्धि हुनेछ</li> <li>जलवायु परिवर्तन वा अन्य कुनै प्रकारले हुने प्राकृतिक विपदको अवस्था सामना गर्नु पर्ने छैन।</li> </ul>
	कृषि तथा पशुपालन व्यवसायमा संलग्न परिवार	संख्या (प्रतिशत)	८५	७९	७५		
	कृषि उपजहरूको वार्षिक मूल्य (एकमुष्ट) हजार	रु.	६५६४०००	वार्षिक २ प्रतिशत वृद्धि			
	पशुपंक्षी र सोजन्य उत्पादन मूल्य (वार्षिक) हजार	रु.	३२८२०००	वार्षिक २ प्रतिशत वृद्धि			
	औद्योगिक वस्तु र सेवा उत्पादन मूल्य (वार्षिक)	रु.	१००००००	११५०००००	१२५०००००		
	उद्योग तथा व्यवसायमा संलग्न व्यक्ति	जना	१०००	२२००	३०००		
निकासीजन्य उद्योग	संख्या	०	०	१			
भ्रमण गर्ने वार्षिक पर्यटक (वाह्य)	संख्या	१०	५०	१५०			

एकिकृत योजनाको समष्टिगत लक्ष (प्रभाव)	सूचक	इकाई	आधाररेखा (आ. व. ०७५/७६ सम्मको अवस्था)	लक्ष्य (सम्मको अवस्था)		पुष्ट्याईका आधारहरू	जोखिम पक्ष तथा पूर्वानुमान
				०७८/७९	०८० /८१		
	भ्रमण गर्ने बाणिज्य पर्यटक (आन्तरिक)	संख्या	५०००	११०००	१५०००		
	पर्यटन र सेवामूलक व्यवसायमा संलग्न व्यक्ति	जना	२५०	५५०	७५०		
	वैकमा खाता हुने तथा सेवा उपयोग गर्ने परिवार	प्रतिशत	६०	७२	८०		
	उत्पादन र बजारीकरण सहकारीमा आवद्ध सदस्य	संख्या	२०	६०	१००		
<b>प्रतिफल १.१</b> कृषि क्षेत्रमा व्यवसायिककरण एवं आधुनिक प्रविधिको प्रयोग गरि उत्पादन लागत कम गरि उत्पादकत्व वृद्धि भएको हुनेछ ।	व्यवसायिक उत्पादनमा संलग्न कृषक	संख्या	३०	५०	७०	<ul style="list-style-type: none"> <li>● कृषि विकास रणनीतिको कार्यान्वयन हुनेछ ।</li> <li>● सरकारी, सहकारी गैसस र निजी क्षेत्रको कार्यक्रम र लगानीमा वृद्धि हुनेछ ।</li> <li>● कृषि सेवा तथा प्रविधी प्रवाहमा वैकल्पिक प्रणालीको प्रयोग हुनेछ ।</li> <li>● कृषि बजारको विस्तार भएको हुनेछ</li> <li>● जलवायु परिवर्तन तथा विपद असर न्यून हुनेछ</li> </ul>	
	आलु व्यवसायिक उत्पादन क्षेत्र	हेक्टर	१५०	१६०	१८०		
	तरकारी व्यवसायिक उत्पादन क्षेत्र	हेक्टर	१५०	१७०	१८०		
	अगुवा वा व्यवसायिक कृषक	संख्या	३०	५०	७०		
	क्रियाशिल ग्रामीण कृषि कार्यकर्ता	संख्या	१०	१५	२०		
	स्थानीय व्यवसायिक कृषि फार्म	संख्या	८	१२	२०		
	सक्रिय व्यवसायिक कृषक समूह	संख्या	१५	२५	३५		
	खाद्यान्न (धान, मकै, गहुँ र जौ) उत्पादन	मे.ट.	६००	७००	८००		
	तरकारी उत्पादन	मे.ट.	१२	१६	२०		
	फलफूल उत्पादन	मे.ट.	२	४	६		
	दुध उत्पादन	मे.ट.	१	३	६		
	मह उत्पादन	मे.ट.	०.५	०.७	१		
	कम्पोस्ट र जैविक मल उत्पादन	मे.ट.	०.६	०.८	०.६		
	व्यवसायिक कृषि नर्सरी	संख्या					
	सक्रिय व्यवसायिक कृषक समूह	संख्या	१०	२०	३०		
	कृषि सहकारी संस्था	संख्या	२	४	६		
	सहकारीमा आवद्ध कृषक	संख्या	५०	७०	१००		
	कोण्ड स्टोर/रष्टिक स्टोर क्षमता	संख्या (मे.ट.)					
	उन्नत विउ, जैविक मल र विषादी प्रयोग गर्ने, आधुनिक कृषि प्रविधी प्रयोग गर्ने	परिवार	५०	७०	१००		
	कृषि उपज संकलन तथा बजार प्रवर्धन केन्द्र						
<b>प्रतिफल १.२</b> : सिचीत क्षेत्र वृद्धिसँगै उत्पादन एवं व्यवसायिकीकरणमा वृद्धि भएको हुनेछ	१२ है महिना सिंचाई हुने क्षेत्र	हेक्टर	१५०	२००	२५०	<ul style="list-style-type: none"> <li>● गाउँपालिका वस्तुगत विवरण(प्रोफाइल)</li> <li>● अध्ययन प्रतिवेदन</li> </ul>	<ul style="list-style-type: none"> <li>● कृषि विकास रणनीति कार्यान्वयन हुनेछ ।</li> <li>● सरकारी, गैसस र निजी क्षेत्रको कार्यक्रम र लगानीमा वृद्धि हुनेछ,</li> <li>● व्यवसायिक कृषि प्रणालीमा नीतिगत तथा व्यवहारिक स्पष्टता</li> </ul>
	प्रयोगमा आएका सिंचाई प्रविधि (सतह, पोखरी, ड्रिप, लिफ्ट आदी)	संख्या	२०	३०	५०		
	सुचारु सिंचाई आयोजना	संख्या					

एकिकृत योजनाको समष्टिगत लक्ष (प्रभाव)	सूचक	इकाई	आधाररेखा (आ.व. ०७५/७६ सम्मको अवस्था)	लक्ष्य (सम्मको अवस्था)		पुष्ट्याईका आधारहरू	जोखिम पक्ष तथा पूर्वानुमान
				०७८/७९	०८०/८१		
						<ul style="list-style-type: none"> <li>● मूल्याङ्कन प्रतिवेदन</li> <li>● प्रगति/अनुगमन प्रतिवेदन</li> </ul>	आएको हुनेछ ।
प्रतिफल १.३ : पशुपालन व्यवसायको व्यवसायिकरण र प्रविधि प्रयोगबाट उत्पादन वृद्धि भएको हुनेछ	व्यवसायिक पशुपालनमा संलग्न परिवार	संख्या	४००	६००	९००	<ul style="list-style-type: none"> <li>● गाउँपालिका वस्तुगत विवरण(प्रोफाइल)</li> <li>● अध्ययन प्रतिवेदन</li> <li>● मूल्याङ्कन प्रतिवेदन</li> <li>● प्रगति/अनुगमन प्रतिवेदन</li> </ul>	<ul style="list-style-type: none"> <li>● पशु सेवा र प्रविधि प्रवाहमा बैकल्पिक प्रणालीको प्रयोग हुनेछ ।</li> <li>● व्यवसायिक पशुपालन तर्फ युवा वर्ग आकर्षित हुनेछन ।</li> </ul>
	वार्षिक खरिद विक्री भेडा, खसी, बोका	संख्या	१००	१३००	१५००		
	व्यवसायिक पशुपालन फर्म	संख्या	१०	१६	२०		
	दूध तथा दूधजन्य उत्पादन	मे.टन	१.२	१.५	१.८		
	भुइँघाँसको व्यवसायिक उत्पादन क्षेत्र	हेक्टर					
	सक्रिय पशुपालन समूह	संख्या	५	८	१०		
	व्यवस्थित चरन क्षेत्र	संख्या	५	८	१०		
	नश्ल सुधार तथा उपचार केन्द्र	संख्या	-	१	३		
	क्रियाशिल ग्रामीण पशु स्वास्थ्य कार्यकर्ता	संख्या	१०	१३	१५		
	पशुपालनसम्बन्धी उपलब्ध प्रविधि, (खोप, कृत्रिम प्रजनन, क्यासट्रेसन....) उपयोग गर्ने घरपरिवार	संख्या	२०	२००	३००		
सुचारु कृत्रिम गर्भाधान केन्द्र	संख्या		१	२			
दुग्ध चिस्यान केन्द्र/संकलन केन्द्र	संख्या		१	१			
प्रतिफल १.४ उद्योग विकास एवं विस्तारको साथै रोजगारिको श्रृंजन भएको हुनेछ	चालु लघु उद्योग	संख्या	२	८	१२	<ul style="list-style-type: none"> <li>● गाउँपालिका वस्तुगत विवरण(प्रोफाइल)</li> <li>● अध्ययन प्रतिवेदन</li> <li>● मूल्याङ्कन प्रतिवेदन</li> <li>● प्रगति/अनुगमन प्रतिवेदन</li> </ul>	<ul style="list-style-type: none"> <li>● संघीय शासन व्यवस्था अनुसार उद्यम तथा व्यापार प्रवर्धन सम्बन्धी संघीय तथा स्थानीय कानून तथा नीति तत्काल तर्जुमा भई कार्यान्वयन हुनेछ ।</li> <li>● निजी क्षेत्र मैत्री औद्योगिक नीतिहरु तर्जुमा गरिएको हुनेछ ।</li> <li>● निजी क्षेत्र बीच स्वस्थ प्रतिस्पर्धा हुनेछ ।</li> <li>● गाउँपालिका स्थानीय युवालाई औद्योगिक गतिविधिमा आकर्षित गर्न सक्षम हुनेछ ।</li> </ul>
	चालु घरेलु उद्योग	संख्या	१२	१८	२२		
	चालु साना उद्योग	संख्या	०	१	२		
	चालु मझौला उद्योग	संख्या	०	१	१		
	सुचारु व्यापार व्यवसाय	संख्या	१०००	११२०	१२००		
	निकासीजन्य कच्चा पदार्थको परिमाण	क्विन्टल	३७६०	३९०४	१२००		
	उत्पादन र बजारीकरण सहकारी संस्था	संख्या	४	७	१०		
	उद्यम सृजना र विकास सम्बन्धी तालिम प्राप्त उद्यमी	संख्या	२००	१२०	४००		
व्यवसायिक सीपमूलक तालिम प्राप्त व्यक्ति	संख्या	२५०	७००	१०००			
प्रतिफल १.५ पर्यटकीय	व्यवस्थित पर्यटकीय स्थान तथा स्थल	संख्या	१५	२१	२५	<ul style="list-style-type: none"> <li>● गाउँपालिका</li> </ul>	<ul style="list-style-type: none"> <li>● संघीय संरचना अनुसार पर्यटन</li> </ul>

एकिकृत योजनाको समष्टिगत लक्ष (प्रभाव)	सूचक	इकाई	आधाररेखा (आ.व. ०७५/७६ सम्मको अवस्था)	लक्ष्य (सम्मको अवस्था)		पुष्ट्याईका आधारहरू	जोखिम पक्ष तथा पूर्वानुमान
				०७८/७९	०८०/८१		
क्षेत्र र सेवाको विकास तथा विस्तार गरि रोजगारीका अवसरमा वृद्धि भएको हुनेछ ।	व्यवस्थित होमस्टे र ग्रामीण पर्यटकीय गाउँ	संख्या	०	१	२	वस्तुगत विवरण( प्रोफाइल) ● अध्ययन प्रतिवेदन ● मूल्याङ्कन प्रतिवेदन ● प्रगति / अनुगमन प्रतिवेदन	प्रर्वधन सम्बन्धी संघीय कानून तथा नीति तर्जुमा हुनेछ । ● क्षेत्रीय अवधारणा अनुसार संघ, प्रदेश तथा स्थानीय सरकार, विकास साभेदार र निजी क्षेत्रबाट पर्यटन विकासमा लगानी हुनेछ ।
	उपलब्ध पर्यटकीय सेवा र सुविधाको प्रकार	संख्या	०	०	२		
	पर्यटकीयस्तरको होटेल तथा रेष्टुरेण्ट	संख्या	१०	१६	२०		
	कृषि पर्यटन सञ्चालनस्थान	संख्या	०	३	५		
	तालिम प्राप्त टुर गाइड	संख्या	०	३	५		
	व्यवस्थित वनभोज तथा पार्क	संख्या	४	८	१०		
	स्तरान्ति गरिएका पर्यटकीय सम्पदा	संस्था	०	३	५		
	तालिम प्राप्त कुक तथा वेटर	संख्या	१००	११५	१५०		
संचालित तथा व्यवस्थित पदमार्गको लम्बाई	कि.मि.	०	३ किमि	८ किमि			
प्रतिफल १.६ ऋण तथा सेवा विस्तारबाट आयमूलक क्षेत्र पहिचान तथा उपभोगमा सकारात्मक प्रभाव परेको हुनेछ ।	सुचारु बैंक तथा वित्तीय संस्था र सहकारी	संख्या	२०	२१	२२	● गाउँपालिका वस्तुगत विवरण( प्रोफाइल) ● अध्ययन प्रतिवेदन ● मूल्याङ्कन प्रतिवेदन ● प्रगति / अनुगमन प्रतिवेदन	● संघीय संरचना अनुसार वित्तीय सेवा प्रदायकको सेवा समायोजन हुनेछ । ● वित्तीय सेवा र सुविधा स्थानीय तहमा विस्तार हुनेछ ।
	सेवा सुचारु बैंक शाखा तथा वित्तीय सेवा प्रदायक	संख्या	३	४	५		
	उपलब्ध कारोबारको किसिम (बचत र लगानी, रेमिट, मुद्रा सटही, व्यवसायिक परामर्श)	संख्या	४	६	७		
असर २ गुणस्तरिय शिक्षा आधारभूत स्वास्थ्य लगायतका क्षेत्रहरूमा सेवाग्राहिको पहुँच वृद्धि भएको हुनेछ ।	१५ देखि ६० वर्षसम्मका साक्षर जनसंख्या	प्रतिशत	९६	९९	१००	● गाउँपालिका वस्तुगत विवरण( प्रोफाइल) ● अध्ययन प्रतिवेदन ● मूल्याङ्कन प्रतिवेदन ● प्रगति / अनुगमन प्रतिवेदन	● सरकारी, सहकारी, गैरसरकारी र निजी क्षेत्रको लगानी र कार्यक्रममा वृद्धि हुनेछ ● सामाजिक सुरक्षा तथा सकारात्मक विभेद नीति र लक्षित कार्यक्रममा निरन्तरता हुनेछ । ● संघीय प्रणाली अनुसार संघ, प्रदेश र स्थानीय नीति र कानून तर्जुमा हुनेछ । ● अभिभावक तथा स्थानीय
	प्राविधिक शिक्षामा अध्ययनरत विद्यार्थी	संख्या	१२४	१५०	२००		
	उच्च शिक्षामा अध्ययनरत विद्यार्थी	संख्या	३५	५०	१००		
	३० मिनेटभित्र स्वास्थ्य सेवामा पहुँच भएका जनसंख्या (घरधुरी) (गाउँघर क्लिनिकको सेवा समेत)	संख्या	६००	७००	८००		
	प्राथमिक स्वास्थ्य केन्द्र/अस्पताल पुग्न लाग्ने औषत समय	मिनेट	६०	३०	१५		
	पाइपप्रणाली वा सुरक्षित खानेपानीको सेवा उपयोग गर्ने जनसंख्या	संख्या	४०	२०	१०		
	सरसफाई सेवा र सुविधा उपलब्ध परिवार	संख्या	४०	२५	१०		

एकिकृत योजनाको समष्टिगत लक्ष (प्रभाव)	सूचक	इकाई	आधाररेखा (आ.व. ०७५/७६ सम्मको अवस्था)	लक्ष्य (सम्मको अवस्था)		पुष्ट्याईका आधारहरू	जोखिम पक्ष तथा पूर्वानुमान
				०७८/७९	०८० /८१		
	स्नातकतह उत्तीर्ण अपाङ्ग	संख्या	५	१०	२०		सरोकारवालाको प्रतिबद्धता र सहभागितामा अभिवृद्धि हुनेछ । ● स्थानीयस्तरमा सरकारी, नागरिक समाज र समुदायको सहकार्य र साभेदारीमा वृद्धि हुनेछ ।
	स्नातक तह उत्तीर्ण गर्ने महिला	संख्या	७०	१००	१५०		
	स्नातक तह उत्तीर्ण दलित तथा लोपोन्मुख जाती	संख्या	२०	५०	८०		
	स्थानीय समिति/संरचनाको नेतृत्वदायी पदमा महिला तथा अन्य लक्षित वर्गको प्रतिनिधित्व	संख्या	३०	५०	८०		
	जिल्ला/क्षेत्रीयस्तर व्यवसायिक खेलाडी	संख्या					
	पूर्व प्रसूति सेवा ४ पटक प्राप्त गर्ने महिला	प्रतिशत संख्या	७५	९०	१००		
	जीवनपयोगी सीप प्राप्त तथा क्लब, सञ्जाल र संस्थामा आवद्ध युवा	संख्या	५०	८०	१५०		
	कला भाषा र संस्कृतिको विकास र संरक्षण	प्रतिशत	२५	४०	५०		
प्रतिफल २.१ माध्यमिकतह सम्मको शिक्षा गुणस्तरिय र निःशुल्क तथा प्राविधिक शिक्षा सर्वसुलभ भएको हुनेछ	विद्यालय बाहिर रहेका (५-१५ वर्ष) बालबालिका	प्रतिशत	२	०	०	● गाउँपालिका वस्तुगत विवरण( प्रोफाइल) ● अध्ययन प्रतिवेदन ● मूल्याङ्कन प्रतिवेदन ● प्रगति / अनुगमन प्रतिवेदन	
	प्रारम्भिक बाल कक्षामा अध्ययनरत ४-५ वर्ष सम्मका बालबालिका	प्रतिशत	९५	९८	१००		
	कक्षा १० को उत्तीर्ण दर	प्रतिशत	४२	६०	८०	● गाउँपालिका वस्तुगत विवरण( प्रोफाइल) ● अध्ययन प्रतिवेदन ● मूल्याङ्कन प्रतिवेदन ● प्रगति / अनुगमन प्रतिवेदन	● संघियताका मर्म बमोजिम स्थानीय सरकारको अधिकार क्षेत्र भित्र माध्यमिक तहसम्मको शैक्षिक गतिविधि निहित रहने छ । ● गाउँपालिकाले आवश्यक शैक्षिक कानून निर्माण गरेको हुनेछ ।
	कक्षा १२ को उत्तीर्ण दर	प्रतिशत	४०	६०	८०		
	कक्षा ८ सिकाई उपलब्धी दर	प्रतिशत	४७	६०	७०		
	कक्षा १० को सिकाई उपलब्धी दर	प्रतिशत	४४	५५	६५		
	कक्षा १२ को सिकाई उपलब्धी दर	प्रतिशत	४५	५५	६५		
	कक्षा ८ को निरन्तरता दर	प्रतिशत	९६	१००	१००		
	कक्षा १० को निरन्तरता दर	प्रतिशत	९६	१००	१००		
	कक्षा १२ को निरन्तरता दर	प्रतिशत	८५	९५	१००		
बालमैत्री सिकाई विधि अवलम्बल गर्ने विद्यालय	प्रतिशत	२६	२२	२२			

एकिकृत योजनाको समष्टिगत लक्ष (प्रभाव)	सूचक	इकाई	आधाररेखा (आ.व. ०७५/७६ सम्मको अवस्था)	लक्ष्य (सम्मको अवस्था)		पुष्ट्याईका आधारहरू	जोखिम पक्ष तथा पूर्वानुमान
				०७८/७९	०८० /८१		
	बालमैत्री आधारभूत पूर्वाधार र सुविधा (भवन, चर्पी, खानेपानी, खेलकुद मैदान, घेरावार, फर्निचर) उपलब्ध	विद्यालय	१	५	१०		
	छात्रवृत्ती पाउने विद्यार्थी संख्या	संख्या	२४२०	२५००	३०००		
	बालकलव गठन भएका विद्यालय	संख्या	२२	२२	२२		
	शिक्षक विद्यार्थी अनुपात (आधारभूत र माध्यमिक)	संख्या	१:३०	१:२५	१:२५		
	महिला शिक्षकको अनुपात	संख्या	१:३	१:२	१:२		
	व्यवस्थित विज्ञान र कम्प्युटर प्रयोगशाला भएका	विद्यालय	१	५	६		
	प्राविधिक विद्यालय	संख्या	१	२			
	उच्च शिक्षा क्याम्पस	संख्या	१	२			
	कक्षा छोडने दर	प्रतिशत	११				
प्रतिफल २.२ निशुल्क गुणस्तरिय स्वास्थ्य सेवामा सबैको पहुँचमा विस्तार भएको हुनेछ ।	विरामी पर्दा सर्वप्रथम स्वास्थ्य चौकी/प्राथमिक स्वास्थ्य केन्द्र/अस्पताल जाने जनसंख्या	संख्या				<ul style="list-style-type: none"> <li>गाउँपालिका वस्तुगत विवरण(प्रोफाइल)</li> <li>अध्ययन प्रतिवेदन</li> <li>मूल्याङ्कन प्रतिवेदन</li> <li>प्रगति/अनुगमन प्रतिवेदन</li> </ul>	गाउँपालिकाले स्वास्थ्य क्षेत्रलाई समेटेर कानून निर्माण गरेको हुने छ ।
	२५०० ग्रामभन्दा कम जन्मतौल भएका शिशु	संख्या					
	१ घण्टाको दूरीमा स्थापित स्वास्थ्य संस्था	संख्या	६	१०	१०		
	वर्धिङ सेन्टर	संख्या	४	९	१०		
गाउँघर क्लिनिक, तथा बाह्य खोप केन्द्र	संख्या	४	१२	१४		<ul style="list-style-type: none"> <li>संघीय प्रणाली अनुसार संघ, प्रदेश र स्थानीय सरकारले नीति र कानून तर्जुमा हुनेछ ।</li> <li>स्थानीय सरोकारवालाको प्रतिबद्धता र सहभागिता समन्वय, सहकार्य एवं साभेदारीमा बृद्धि हुनेछ ।</li> <li>स्थानीय सरोकारवालाको प्रतिबद्धता</li> </ul>	
स्वास्थ्य संस्थामा कार्यरत स्वास्थ्यकर्मी	जना						
सुविधा युक्त भवन	संख्या	२	६	६			
२५०० ग्राम भन्दा कम तौल भएका शिशु	संख्या	४	०	०			
संस्थागत प्रसूति	प्रतिशत	२४	१००	१००			
झाडा पखालाको संक्रमण दर	संख्या प्रति हजारमा	६८२	२००	१००			
शवास प्रशवासको संक्रमण दर	संख्या प्रति हजारमा	१३७	३००	२००			
खोप लिएका बालबालिका	प्रतिशत	७२	१००	१००			

एकिकृत योजनाको समष्टिगत लक्ष (प्रभाव)	सूचक	इकाई	आधाररेखा (आ.व. ०७५/७६ सम्मको अवस्था)	लक्ष्य (सम्मको अवस्था)		पुष्ट्याईका आधारहरू	जोखिम पक्ष तथा पूर्वानुमान
				०७८/७९	०८०/८१		
	परिवार नियोजन प्रयोगको दर	प्रतिसत	३१	६०	६५		र सहभागितामा अभिवृद्धि हुनेछ । ● एकिकृत ग्रामिण विकास योजना स्वास्थ्य योजनालाई सम्बोधन गर्न गाउँपालिकाको स्वास्थ्य नीति हुनेछ ।
	स्वास्थ्य विमा गर्ने परिवार	संख्या	५४१	१५००	सर्वे		
	ल्याव सेवा	संख्या	१	३	३		
	गर्भजाँचमा पहुँच	प्रतिसत	७५	१००	१००		
	प्रोटोकल अनुसार चौथो पटकको सुत्केरी जाँच	प्रतिसत	५६	१००	१००		
	प्रोटोकल अनुसार तेस्रो पटकको सुत्केरी जाँच	प्रतिसत	६	८०	१००		
प्रतिफल २.३ सुद्ध खानेपानी तथा सरसफाई युक्त वातावरणको संजना भएको हुनेछ ।	निजी धारा उपलब्ध घर परिवार	संख्या	७००	१५००	२५००	● गाउँपालिका वस्तुगत विवरण(प्रोफाइल) ● अध्ययन प्रतिवेदन ● मूल्याङ्कन प्रतिवेदन ● प्रगति/अनुगमन प्रतिवेदन	● समुदायको योगदान र निगरानीमा वृद्धि हुनेछ । ● संघीय प्रणाली अनुसार संघ, प्रदेश र स्थानीय नीति र कानून तर्जुमा हुनेछ । ● स्थानीय सरोकारवालाको प्रतिवद्धता र सहभागिता समन्वय, सहकार्य एवं साभेदारीमा वृद्धि हुनेछ । ● संघ, प्रदेश र गैरसरकारी र निजी क्षेत्रको लगानी र कार्यक्रममा वृद्धि हुनेछ ।
	पाइपलाइनबाट वितरित पानी प्रयोग गर्ने घरधुरी	प्रतिषत	४०	७०	१००		
	उपचार गरिएको वा सुरक्षित खानेपानी सुविधा प्राप्त घरधुरी	संख्या	७००	१०००	२०००		
	स्वच्छ (प्यान भएको) शौचालय भएका घरधुरी	संख्या	८०	९०	१००		
	सार्वजनिक शौचालय	संख्या	२	२	२		
	जोखिमयुक्त अवस्थामा साबुगापानीले हात धुने फोहोर वर्गीकरण गरी विसर्जन गर्ने परिवार	संख्या	६०	८०	१००		
	सक्रिय खानेपानी र सरसफाई उपभोक्ता समिति	संख्या	१०	१५	२०		
प्रतिफल २.४ लैंगिक समानता तथा समावेशिकरणमा पहुँचको सुनिश्चितता भएको हुनेछ	परिवर्तित स्थानीय संरचना तथा कानून अनुसार समावेशी (महिला, बालबालिका, अपाङ्गता भएका व्यक्ति र अन्य पिछडिएको वर्ग) समिति, संयन्त्र तथा संजाल	संख्या	३६	४५	६०	● गाउँपालिका वस्तुगत विवरण(प्रोफाइल) ● अध्ययन प्रतिवेदन ● मूल्याङ्कन प्रतिवेदन ● प्रगति/अनुगमन प्रतिवेदन	● संघीय प्रणाली अनुसार संघ, प्रदेश र स्थानीय नीति र कानून तर्जुमा हुनेछ । ● गाउँपालिकाको विशेष तथा संरक्षित क्षेत्र सम्बन्धि नीति हनेछ ।
	लैंगिक हिंसा र छुवाछूत सम्बन्धी घटना (वार्षिक)	संख्या					
	तालिम प्राप्त अपाङ्गता भएका व्यक्ति	संख्या					
	व्यवसायिक सीपमूलक तालिम प्राप्त महिला	संख्या					
	उदार, उपचार र सहयोग प्राप्त गर्ने हिंसाजन्य घटन पीडित	संख्या					
	लक्षितवर्गबाट उजूरी गुनासो (वार्षिक)	संख्या					
	सामाजिक सुरक्षाबाट लाभान्वित लक्षित वर्ग	संख्या					
घर व्यवहार तथा कारोबारसम्बन्धी निर्णयमा महिला सहभागी हुने परिवार	संख्या						
प्रतिफल २.५ युवा	वैदेशिक रोजगारीमा गएका युवा	प्रतिसत	३५	१५	१०	● गाउँपालिका	

एकीकृत योजनाको समष्टिगत लक्ष (प्रभाव)	सूचक	इकाई	आधाररेखा (आ.व. ०७५/७६ सम्मको अवस्था)	लक्ष्य (सम्मको अवस्था)		पुष्ट्याईका आधारहरू	जोखिम पक्ष तथा पूर्वानुमान
				०७८/७९	०८० /८१		
स्वरोजगार तथा खेलकूद विकासमा सकारात्मक प्रभाव परेको हुनेछ	युवाक्लब, संजाल तथा संस्था	संख्या	२७	३०	५०	वस्तुगत विवरण( प्रोफाइल) ● अध्ययन प्रतिवेदन ● मूल्याङ्कन प्रतिवेदन ● प्रगति / अनुगमन प्रतिवेदन	● संघीय प्रणाली अनुसार संघ, प्रदेश र स्थानीय नीति र कानून तर्जुमा हुनेछ । ● संघ, प्रदेश र गैरसरकारी र निजी क्षेत्रको लगानी र कार्यक्रममा वृद्धि हुनेछ । ● संघीय प्रणाली अनुसार संघ, प्रदेश र स्थानीय नीति र कानून तर्जुमा हुनेछ ।
	युवा संलग्न स्थानीय संरचना वा संयन्त्र	संख्या	३०	४०	५०		
	उद्यम, व्यवसाय र स्वरोजगारीमा संलग्न युवा	संख्या	२५	३५	४५		
	कवर्डहल तथा खेलकूद मैदान	संख्या	४	१	२		
	गाउँपालिकामा संचालित खेलकूद प्रतियोगिता	संख्या	१	१	१		
	प्रदेश तथा राष्ट्रियस्तर खेलाडी	संख्या	५	७	१०		
	राष्ट्रिय अन्तराष्ट्रिय खेलाडी संख्या	संख्या	२	४	५		
प्रतिफल २.६ कला, संस्कृति, भाषा र साहित्यको संरक्षण र सम्वर्द्धन हुनेछ ।	कला, संस्कृति, भाषा र साहित्यमा जिल्ला, प्रदेश र राष्ट्रको प्रतिनिधित्व गर्ने स्रष्टा	संख्या	३	५	८	● गाउँपालिका वस्तुगत विवरण( प्रोफाइल) ● अध्ययन प्रतिवेदन ● मूल्याङ्कन प्रतिवेदन ● प्रगति / अनुगमन प्रतिवेदन	● गाउँपालिकाको मौलिक कला, संस्कृति आदिको संरक्षण सम्बन्धि नीति बनेको हुनेछ ।
	संरक्षित कला, संस्कृति र सम्पदाका प्रकार	संख्या	५	८	१०		
	कला, भाषा र साहित्यलाई पेशाको रूपमा अवलम्बन गर्ने व्यक्ति	संख्या	३	५	१०		
	स्थानीय संस्कृति, कला, सम्पदा र साहित्यसंबन्धी अध्ययन तथा अनुसन्धान	संख्या	१	२	५		
	स्थानीय कला, संस्कृति, सम्पदा, भाषासाहित्यमा आधारित प्रकाशन	संख्या	०	१	३		
असर ३ पूर्वाधार विकास गरि जनजीवनमा सहजता ल्याउने ।	१२ है महिना यातायात सुचारु सडक लम्बाई	कि.मि.	६५ कि.मि	११० किमि	१७५ कि.मि	● गाउँपालिका वस्तुगत विवरण( प्रोफाइल) ● अध्ययन प्रतिवेदन ● मूल्याङ्कन प्रतिवेदन ● प्रगति / अनुगमन प्रतिवेदन	● संघीय प्रणाली अनुसार संघ, प्रदेश र स्थानीय नीति र कानून तर्जुमा हुनेछ । ● संघ, प्रदेश र गैरसरकारी र निजी क्षेत्रको लगानी र कार्यक्रममा वृद्धि हुनेछ ● गाउँपालिकाको पूर्वाधार नीति हुनेछ ।
	स्थानीय बजारमा उपलब्ध एकीकृत सेवा र सुविधाका प्रकार (सरकारले परिभाषा गरेअनुसार)	संख्या	१	२	३		
	प्रवर्द्धित तथा व्यवस्थित बजार	संख्या	२	६	१४		
	सुरक्षित र बसोबास योग्य बस्तीमा बसोबास गर्ने	परिवार	२७६०	३६६०	४६००		
प्रतिफल ३.१ सडक पुल	यातायात सुचारु अन्तिम विन्दु (केन्द्र)	संख्या	६	८	९	● गाउँपालिका	● संघीय प्रणाली अनुसार संघ, प्रदेश र



एकिकृत योजनाको समष्टिगत लक्ष (प्रभाव)	सूचक	इकाई	आधाररेखा (आ.व. ०७५/७६ सम्मको अवस्था)	लक्ष्य (सम्मको अवस्था)		पुष्ट्याईका आधारहरू	जोखिम पक्ष तथा पूर्वानुमान
				०७८/७९	०८०/८१		
तथा यातायात को विकासबाट स्थानीय उत्पादकत्व तथा आय स्तरमा वृद्धि भएको हुनेछ ।	कालोपत्रे सडक	किमी	१९.५	२९.५	५०	वस्तुगत विवरण( प्रोफाइल) ● अध्ययन प्रतिवेदन ● मूल्याङ्कन प्रतिवेदन ● प्रगति/ अनुगमन प्रतिवेदन	स्थानीय नीति र कानून तर्जुमा हुनेछ ।। ● स्थानीय सरोकारवालाको प्रतिवद्धता र सहभागिता समन्वय, सहकार्य एवं साभेदारीमा बृद्धि हुनेछ । ● स्थानीय सरोकारवालाको प्रतिवद्धता र सहभागिता समन्वय, सहकार्य एवं साभेदारीमा बृद्धि हुनेछ ।
	ग्राभेल सडक	किमी	२	३०	६५		
	धुले सडक	किमी	१९४	२१४	२४४		
	पक्की पुल (वेली समेत)	संख्या	१	३	७		
	बूढीगंगा तथा सहायक नदीमा भोलुङ्गे पुल	संख्या	४	६	९		
	कलात्मक काठे पुलको संरक्षण र मर्मत र निर्माण	संख्या	२	०	०		
	यातायात सुचारु सडक लम्बाई	किमी	६५	११०	१७५		
	गाउँपालिकामा संचालित ४ पाँचै यातायातका साधन	संख्या					
	सडक नालीको लम्बाई	किमी	२१.५	४३	६५		
	नियमित मर्मत संभार भएको सडकको लम्बाई	किमी	१९.५	३९	६५		
वायोइन्जिनिरिङ्ग प्रविधि र सडक साइड वृक्षारोपण	किमी	२०	३५	६५			
प्रतिफल ३.२ आवास , वस्ति तथा सार्वजनिक विकासबाट गाउँपालिकामा मापदण्ड सहित सुरक्षित आवास निर्माण भएको हुनेछ	प्रवर्द्धित तथा सुरक्षित आवास क्षेत्र	संख्या	८८	९८	१०८	● गाउँपालिका वस्तुगत विवरण( प्रोफाइल) ● अध्ययन प्रतिवेदन ● मूल्याङ्कन प्रतिवेदन ● प्रगति/ अनुगमन प्रतिवेदन	
	प्रवर्द्धित तथा सुरक्षित जनता आवास भवन	संख्या	४१४०	४३७०	४६००		
	भूकम्प प्रतिरोधी भवन निर्माणसंबन्धी दक्ष व्यक्ति	संख्या	५०	७५	१००		
	भूकम्प प्रतिरोधी प्रविधि र मापदण्ड अनुसार निर्माण भएका सार्वजनिक भवन तथा संरचना	संख्या	७८	९४	११०		
	भूकम्प प्रतिरोधी प्रविधि र मापदण्ड अनुसार निर्माण भएका आवास घर	संख्या	२००	२५०	३००		
	आधारभूत पूर्वाधारसहित व्यवस्थित बजार	संख्या	२	६	१०		
प्रतिफल ३.३ गाउँपालिकाका सबै घरधुरिमा अनिर्वाय ३ फेज सहित सबै घरमा विजुली को व्यवस्थापन तथा सुधारिएको चुलो हुनेछ ।	स्थानीय विद्युत उत्पादन	कि.वा	०	५ कि.वा.	१०कि.वा.	● गाउँपालिका वस्तुगत विवरण( प्रोफाइल) ● अध्ययन प्रतिवेदन ● मूल्याङ्कन प्रतिवेदन	● संघीय प्रणाली अनुसार संघ, प्रदेश र स्थानीय नीति र कानून तर्जुमा हुनेछ । ● संघ, प्रदेश र गैरसरकारी र निजी क्षेत्रको लगानी र कार्यक्रममा बृद्धि हुनेछ ।
	सोलार प्रणालीसहित विद्युत सेवा पुगेका घरपरिवार	संख्या	४५००	४६००	००		
	सुधारिएको उर्जा (वायोग्यास, एलपि) प्रयोग गर्ने	परिवार	३२२०	३९१०	४६००		
	जडान सौर्य होम प्रणाली र संस्थागत प्रणाली	संख्या	१२१	१७१	२२१		
	सुधारिएको वा धुवारहित चुल्हो जडान भएका परिवार	संख्या					
	सुधारिएको वा धुवारहित चुल्हो जडान भएका परिवार	संख्या					

एकिकृत योजनाको समष्टिगत लक्ष (प्रभाव)	सूचक	इकाई	आधाररेखा (आ.व. ०७५/७६ सम्मको अवस्था)	लक्ष्य (सम्मको अवस्था)		पुष्ट्याईका आधारहरू	जोखिम पक्ष तथा पूर्वानुमान
				०७८/७९	०८० /८१		
						<ul style="list-style-type: none"> <li>● प्रगति / अनुगमन प्रतिवेदन</li> </ul>	
प्रतिफल ३.४ सूचना तथा संचार प्रविधि को विकासले पञ्चको वृद्धि हुने तथा पुग्नेछ	संचारका कुनै एक साधन उपलब्ध परिवार	प्रतिशत	९०	९५	१००	<ul style="list-style-type: none"> <li>● गाउँपालिका वस्तुगत विवरण(प्रोफाइल)</li> <li>● अध्ययन प्रतिवेदन</li> <li>● मूल्याङ्कन प्रतिवेदन</li> <li>● प्रगति / अनुगमन प्रतिवेदन</li> </ul>	<ul style="list-style-type: none"> <li>● संघीय प्रणाली अनुसार संघ, प्रदेश र स्थानीय नीति र कानून तर्जुमा हुनेछ ।</li> <li>● संघ, प्रदेश र गैरसरकारी र निजी क्षेत्रको लगानी र कार्यक्रममा वृद्धि हुनेछ ।</li> <li>● स्थानीय सरोकारवालाको प्रतिवद्धता र सहभागिता समन्वय, सहकार्य एवं साभेदारीमा वृद्धि हुनेछ ।</li> </ul>
	इन्टरनेट सेवा प्रयोग गर्ने जनसंख्या	प्रतिशत	१५	३०	५०		
	ल्याण्डलाइन टेलिफोन सुविधा	संख्या	३ प्र.	५	१०		
	मोबाइल प्रयोगकर्ता	प्रतिशत	९०	९५	१००		
	पत्रपत्रिका, टेलीभिजन र इन्टरनेट प्रयोग गर्ने	जना	२५	५०	७५		
उद्यम व्यवसायमा सूचना प्रविधि प्रयोग गर्ने व्यक्ति	वटा	५	१०	२०			
असर ४ वनको दिगो विकास कृषि वन प्रणालीमा आधारभूत उद्योगहरू विकास गरि रोजगारलाई प्रवर्धन गर्न समावेश नेतृत्वको विकास हुनेछ ।	रुख विरुवाले ढाकेको वा हरियाली वा वन क्षेत्र	हेक्टर	३०००	५००	५००	<ul style="list-style-type: none"> <li>● गाउँपालिका वस्तुगत विवरण(प्रोफाइल)</li> <li>● अध्ययन प्रतिवेदन</li> <li>● मूल्याङ्कन प्रतिवेदन</li> <li>● प्रगति / अनुगमन प्रतिवेदन</li> </ul>	<ul style="list-style-type: none"> <li>● गाउँपालिकाको वन नीति हुनेछ ।</li> <li>● संघीय प्रणाली अनुसार संघ, प्रदेश र स्थानीय नीति र कानून तर्जुमा हुनेछ ।</li> <li>● स्थानीय सरोकारवालाको प्रतिवद्धता र सहभागिता समन्वय, सहकार्य एवं साभेदारीमा वृद्धि हुनेछ ।</li> </ul>
	संरक्षित तथा व्यवस्थित वन क्षेत्र	हेक्टर	५००	५०	५०		
	संरक्षित तथा चरन क्षेत्र	हेक्टर	२००	२५	२५		
	संरक्षित भू-क्षय र बाढी संवेदनशील क्षेत्र	संख्या	३	१	२		
	उत्पादित काठ	क्यूफिट	२०००	५००	८००		
	उत्पादित दाउरा	क्विन्टल	४००००	२०००	३०००		
	उत्पादित गैह्रकाष्ठ वन पैदावर	क्यू	१५०	२५	५०		
	वनमा आधारित उद्योग तथा व्यवसाय	संख्या	१०	२	३		
हरित आय कार्यक्रमबाट लाभन्वित विपन्न परिवार	संख्या	२००	५०	५०			
प्रतिफल ४.१ लोप उन्मुख खतराको सूचिमा परेका प्राकृतिक श्रोतहरू जैविक विविधताको महत्व बारे समुदायमा चेतना अभिवृद्धि गर्दै व्यवस्थापन र उपायोगमा परम्परागत ज्ञान सिपको संरक्षण संवर्धन	वनको संचिती दर (मि <sup>३</sup> /हेक्टर)	प्रतिशत	१०	२	३	<ul style="list-style-type: none"> <li>● गाउँपालिका वस्तुगत विवरण(प्रोफाइल)</li> <li>● अध्ययन प्रतिवेदन</li> <li>● मूल्याङ्कन</li> </ul>	
	वन प्रजाती प्रति हेक्टर	संख्या	१०	२	२		
	व्यवस्थित सामुदायिक तथा कबुलियती वन क्षेत्र	हेक्टर	२०००	१०	१०		
	सरकारद्वारा व्यवस्थित वन क्षेत्र	हेक्टर					
	निजी वन क्षेत्र	हेक्टर	२	२	२		
	वृक्षारोपण क्षेत्र	हेक्टर	१०	३	२		
	आयमूलक कार्य संचालित वन क्षेत्र	हेक्टर		१	२		
जैविक विविधता युक्त क्षेत्र	हेक्टर		१०	१०			

एकिकृत योजनाको समष्टिगत लक्ष (प्रभाव)	सूचक	इकाई	आधाररेखा (आ.व. ०७५/७६ सम्मको अवस्था)	लक्ष्य (सम्मको अवस्था)		पुष्ट्याईका आधारहरू	जोखिम पक्ष तथा पूर्वानुमान
				०७८/७९	०८०/८१		
सदुपयोगमा सकारात्मक प्रभाव पर्नेछ ।	गैरकाष्ठ वन पैदावारहरूको व्यवसायिक खेती गरिएको अद्यावधिक क्षेत्रफल	हेक्टर	५	२	२व	प्रतिवेदन ● प्रगति / अनुगमन प्रतिवेदन	
प्रतिफल ४.२ पर्यावरण संरक्षणमा ठोस प्रगती भएको हुनेछ ।	संरक्षित पानी मुहान क्षेत्र	हेक्टर	४	१	१		<ul style="list-style-type: none"> <li>● संघीय प्रणाली अनुसार संघ, प्रदेश र स्थानीय नीति र कानून तर्जुमा हुनेछ ।</li> <li>● संघ, प्रदेश र गैरसरकारी र निजी क्षेत्रको लगानी र कार्यक्रममा वृद्धि हुनेछ ।</li> <li>● स्थानीय सरोकारवालाको प्रतिवद्धता र सहभागिता समन्वय, सहकार्य एवं साभेदारीमा वृद्धि हुनेछ ।</li> </ul>
	संरक्षित खेतबारीको क्षेत्रफल	हेक्टर	३००००	१०००	१०००		
	पुनर्स्थापित क्षतिग्रस्त भूमिको क्षेत्रफल	हेक्टर	५	१	१		
	नदी नियन्त्रण र उकासबाट संरक्षित जमीन	हेक्टर	५	२	२		
	नदी नियन्त्रण लम्बाई	किमी	३	१	१		
	स्पर तथा बाँध, चेकड्याम	किमी	५	३	३		
	उपचार गरिएको/संरक्षित गल्छी र पहिरो	संख्या	१००	२५	२५		
	संरक्षित भू-क्षय र बाढी संवेदनशील क्षेत्र	हेक्टर	५	१	१		
	संरक्षित र व्यवस्थित तालतलैया र सिमसार क्षेत्र	हेक्टर		१	१		
	वायोइन्जिनियरिङ प्रविधि प्रयोग संरचनाको लम्बाई	किमी	१	१०	१०		
व्यवस्थित संरक्षण तथा Ridge पोखरी	संख्या	१५	१०	१०			
प्रतिफल ४.३ प्रदुषणमुक्त सम्मानित जीवनशैली निर्माण निर्माण भएको हुनेछ ।	मनोरञ्जनस्थल, पार्क र हरित क्षेत्र	संख्या	५	२	२	<ul style="list-style-type: none"> <li>● गाउँपालिका वस्तुगत विवरण(प्रोफाइल)</li> <li>● अध्ययन प्रतिवेदन</li> <li>● मूल्याङ्कन प्रतिवेदन</li> <li>● प्रगति / अनुगमन प्रतिवेदन</li> </ul>	<ul style="list-style-type: none"> <li>● गाउँपालिकाको प्रदुर्षण नियन्त्रण सम्बन्धि नीति हुनेछ ।</li> <li>● स्थानीय सरोकारवालाको प्रतिवद्धता र सहभागिता समन्वय, सहकार्य एवं साभेदारीमा वृद्धि हुनेछ ।</li> </ul>
	प्रयोग भएका फोहोरमैला व्यवस्थापन प्रणाली	संख्या	०	२	२		
	कम्पोस्ट-विन र गावैज-पिट प्रयोग गर्ने परिवार	संख्या	०	२०००	२०००		
	निष्काशित फोहोरमैलाको औषत परिमाण	मेटन	१५०	२५	५०		
	परम्परागत उर्जा प्रयोग गर्ने घरधुरी	संख्या	३०००	५००	५००		
	प्रशोधन गरिएको फोहोरमैला अनुपात	प्रतिशत	५	१०	१०		
	नियमित सरसफाइको अभ्यास गर्ने घरधुरी	प्रतिशत	५५	१०	१०		
	घरभित्रको धुवाँमुक्त घरधुरी	प्रतिशत	६०	१०	१०		
	स्थानीय विपद जोखिम न्युनीकरण तथा जलवायु अनुकूलन कार्ययोजना तर्जुमा	पटक	१	२	३		
प्रतिफल ४.४ विपद व्यवस्थापनका लागि विकासको हरेक गति विधि सँग समाहित गर्दै दिगो विकासको अवलम्बन गर्ने विपद व्यवस्थापनको पूर्व	सुरक्षित, एकीकृत र व्यवस्थित वस्ती/आवास क्षेत्र	संख्या	०	१	१	<ul style="list-style-type: none"> <li>● गाउँपालिका वस्तुगत विवरण(प्रोफाइल)</li> <li>● अध्ययन</li> </ul>	<ul style="list-style-type: none"> <li>● संघीय प्रणाली अनुसार संघ, प्रदेश र स्थानीय नीति र कानून तर्जुमा हुनेछ ।</li> <li>● गाउँपालिकाको विपद व्यवस्थापन सम्बन्धी नीति हुनेछ ।</li> </ul>
	वस्ती अयोग्य स्थानमा बसोबास गरेका परिवार	संख्या	५०	१०	१०		
	विपदबाट भएको वार्षिक क्षती (जग्गा, संरचना, बालीनाली, पशु र अन्य सम्पत्ती)	रु. हजार	२०००००	५००००	५००००		
	खुल्ला क्षेत्र र स्थान	संख्या	३	१	१		
	तालिम प्राप्त स्वयंसेवक	जना	१०	२०	२०		

एकिकृत योजनाको समष्टिगत लक्ष (प्रभाव)	सूचक	इकाई	आधाररेखा (आ.व. ०७५/७६ सम्मको अवस्था)	लक्ष्य (सम्मको अवस्था)		पुष्ट्याईका आधारहरू	जोखिम पक्ष तथा पूर्वानुमान
				०७८/७९	०८०/८१		
तयारिको लागि अल्पकालीन दिर्घकालीन योजना लाई सरोकार निकायहरू विचको साभेदारि,सहकार्य प्रतिवद्धताका साथ कार्य गराउने	विपद् व्यवस्थापन स्थानीय कोष (हजारमा)	रु.	५००००	१०००	१०००	<ul style="list-style-type: none"> <li>प्रतिवेदन</li> <li>मूल्याङ्कन प्रतिवेदन</li> <li>प्रगति / अनुगमन प्रतिवेदन</li> </ul>	<ul style="list-style-type: none"> <li>स्थानीय सरोकारवालाको प्रतिवद्धता र सहभागिता समन्वय, सहकार्य एवं साभेदारीमा वृद्धि हुनेछ ।</li> </ul>
	विपद् व्यवस्थापनमा क्रियाशील संघ/संस्थाहरू	संख्या	६	१०	१०		
असर ५ संस्थागत ,शुसासन मानव वित्तिय ,श्रोत योजना परिचालनको माध्यमबाट सेवा प्रवाह प्रभावकारि हुने छ ।	प्रति व्यक्ति वार्षिक बजेट लगानी (रु.हजारमा)	रु.	४०००			<ul style="list-style-type: none"> <li>गाउँपालिका वस्तुगत विवरण( प्रोफाइल)</li> <li>अध्ययन प्रतिवेदन</li> <li>मूल्याङ्कन प्रतिवेदन</li> <li>प्रगति / अनुगमन प्रतिवेदन</li> </ul>	<ul style="list-style-type: none"> <li>संघीय प्रणाली अनुसार संघ, प्रदेश र स्थानीय नीति र कानून तर्जुमा हुनेछ ।</li> <li>गाउँपालिकाको संस्थागत संरचना सुधार सम्बन्धी नीति हुनेछ ।</li> <li>स्थानीय सरोकारवालाको प्रतिवद्धता र सहभागिता समन्वय, सहकार्य एवं साभेदारीमा वृद्धि हुनेछ ।</li> </ul>
	लक्षित वर्ग, सशक्तिकरण र क्षमता विकास कार्यक्रमबाट लाभन्वित विपन्न र पिछडिएको वर्ग	संख्या/घरधुरी	५०२	४५२	४००		
	गाउँपालिकामा उपलब्ध प्राविधिक मानव संशाधन	प्रतिशत					
	गाउँपालिकामा क्रियाशील गैसस, अगैसस, विकास साभेदार	संख्या	6	8	8		
प्रतिफल ५.१ संस्थागत ,शुसासन मानव वित्तिय ,श्रोत योजना परिचालनको माध्यमबाट सेवा प्रवाह प्रभावकारि हुने छ ।	प्रति व्यक्ति वार्षिक बजेट लगानी (रु.हजारमा)	रु.	४०००			<ul style="list-style-type: none"> <li>गाउँपालिका वस्तुगत विवरण( प्रोफाइल)</li> <li>अध्ययन प्रतिवेदन</li> <li>मूल्याङ्कन प्रतिवेदन</li> <li>प्रगति / अनुगमन प्रतिवेदन</li> </ul>	
	लक्षित वर्ग, सशक्तिकरण र क्षमता विकास कार्यक्रमबाट लाभन्वित विपन्न र पिछडिएको वर्ग	संख्या/घरधुरी	५०२	४५२	४००		
	गाउँपालिकामा उपलब्ध प्राविधिक मानव संशाधन	प्रतिशत					
	गाउँपालिकामा क्रियाशील गैसस, अगैसस, विकास साभेदार	संख्या					
प्रतिफल ५.२ जवाफदेहिता पारदर्शिता	गाउँपालिकाले स्वीकृत गरेका कानून तथा नीति	संख्या		२५	३०	<ul style="list-style-type: none"> <li>गाउँपालिका वस्तुगत विवरण( प्रोफाइल)</li> </ul>	
	● ऐन	संख्या	१८	२०	२५		
	● नियम तथा विनियम	संख्या	६	१०	१२		
	● निर्देशिका, कार्यविधि र मापदण्ड	संख्या	६	१०	१२		

एकिकृत योजनाको समष्टिगत लक्ष (प्रभाव)	सूचक	इकाई	आधाररेखा (आ.व. ०७५/७६ सम्मको अवस्था)	लक्ष्य (सम्मको अवस्था)		पुष्ट्याईका आधारहरू	जोखिम पक्ष तथा पूर्वानुमान
				०७८/७९	०८० /८१		
	नीति तथा मार्गदर्शन	संख्या				<ul style="list-style-type: none"> <li>अध्ययन प्रतिवेदन</li> <li>मूल्याङ्कन प्रतिवेदन</li> <li>प्रगति / अनुगमन प्रतिवेदन</li> </ul>	
	क्रियाशिल नीतिगत समिति तथा संयन्त्र (विधायन, सुशासन, लेखा, राजस्व, योजना तथा बजेट तर्जुमा, अनुगमन आदी)	संख्या	६	१०	१५		
	अभ्यास गरिएका सामाजिक जवाफदेहिताका औजारका प्रकार (क्षतिपूर्ति सहिको नागरिक वडापत्र, सार्वजनिक सुनुवाई, सार्वजनिक परीक्षण, सामाजिक परीक्षण, समुदाय स्कोर कार्य आदी)	संख्या	६	२	२		
	स्थानीय कानून, नीति तथा योजना तर्जुमा प्रक्रिया नागरिक पृष्ठपोषण तथा सुझाव लिने माध्यमहरू (संचार माध्यम,सुचना पाटी, अन्तरक्रिया, लिखित प्रतिक्रिया, सुभाव पेटिक, सामाजिक सञ्जाल आदी)	संख्या	८	१०	१२		
	गाउँपालिका पेश भएका सरकार संचालन तथा सेवा प्रवाहसम्बन्धी गुनासो सुनुवाई	संख्या	३	३	४		
प्रतिफल ५.३ कार्य सेवा प्रवाहको प्रभावरितामा अभिवृद्धि भएको हुनेछ	गाउँपालिकामा कार्यरत मानव संसाधन	संख्या	४८	६३	७०	<ul style="list-style-type: none"> <li>गाउँपालिका वस्तुगत विवरण( प्रोफाइल)</li> <li>अध्ययन प्रतिवेदन</li> <li>मूल्याङ्कन प्रतिवेदन</li> <li>प्रगति / अनुगमन प्रतिवेदन</li> </ul>	
	गाउँपालिकाबाट प्रवाहित सेवा तथा सुविधा	प्रकार	१०	१२	१५		
	गाउँपालिका तथा वडा कार्यालय भवन	संख्या	२	४	६		
	सेवा सुचारु सेवा तथा श्रोत केन्द्र (स्वास्थ्य, कृषि, पशु सेवा, शिक्षा, सूचना)	संख्या					
	गाउँपालिकामा संचालित संघीय र प्रदेश आयोजना तथा कार्यक्रम एवं इकाई	संख्या	३	६	१२		
	संचालित स्थानीय शासन, योजना तर्जुमा तथा सेवा प्रवाह सम्बन्धी क्षमता विकास कार्यक्रम	विषय क्षेत्र	६	८	१०		
	क्षमता विकास र जवाफदेहिता अभिवृद्धि कार्यमा सहभागी जनप्रतिनिधि र नागरिक समाज	जना	२५०	३५०	४५०		
प्रतिफल ५.४ संभावित स्रोतहरू पहिचान भई प्रतिफल आउने क्षेत्रहरूमा स्रोत उपयोग हुने छ ।	गाउँपालिकाको वार्षिक आन्तरिक आय रकम ( हजारमा)	रु.	४०००	४२लाख	४५	<ul style="list-style-type: none"> <li>गाउँपालिका वस्तुगत विवरण( प्रोफाइल)</li> </ul>	
	संघीय सरकारबाट राजस्व बाँडबाँड प्राप्त रकम	रु. हजारमा	४९९२९				
	प्रदेश सरकारबाट राजस्व बाँडबाँडबाट प्राप्त रकम	रु.हजारमा	२७८०				
	गाउँपालिकाको कूल वार्षिक बजेट (हजारमा)	रु.	२८६२८४				

एकिकृत योजनाको समष्टिगत लक्ष (प्रभाव)	सूचक	इकाई	आधाररेखा (आ. व. ०७५/७६ सम्मको अवस्था)	लक्ष्य (सम्मको अवस्था)		पुष्ट्याईका आधारहरू	जोखिम पक्ष तथा पूर्वानुमान
				०७६/७९	०८० /८१		
	गाउँपालिकाको वार्षिक वास्तविक खर्च रकम ( प्रतिशत)	प्रतिशत	८५	९०	९५	<ul style="list-style-type: none"> <li>● अध्ययन प्रतिवेदन</li> <li>● मूल्याङ्कन प्रतिवेदन</li> <li>● प्रगति / अनुगमन प्रतिवेदन</li> </ul>	
	औषत वार्षिक वेरुजु रकम (हजारमा)	रु.	१८०	५०	२०		
	गैसस, अगैसस, विकास विकासबाट संचालित आयोजना/कार्यक्रमबाट लगानी रकम (हजारमा)	रु.	२५००	३०००	३५००		
	समुदायको लगानी तथा योगदान रकम (हजारमा)	रु.	३०००	३३००	४०००		
	निजी क्षेत्रको लगानी (हजारमा)	रु.	१०	१००	४००		
प्रतिफल ५.५ योजना तर्जुमा तथा कार्यवन्धन लक्षितवर्गका उपभोक्ता समूहको अर्थपूर्ण सहभागिता हुने छ ।	खण्डीकृत विषयगत तथा श्रोतनक्षासहित वस्तुगत विवरण तयारी तथा अद्यावधिक	भए/नभएको	नभएको		हुने	<ul style="list-style-type: none"> <li>● गाउँपालिका वस्तुगत विवरण( प्रोफाइल)</li> <li>● अध्ययन प्रतिवेदन</li> <li>● मूल्याङ्कन प्रतिवेदन</li> <li>● प्रगति / अनुगमन प्रतिवेदन</li> </ul>	
	स्थानीय गौरवका आयोजनाहरूको सूची	संख्या	०	११	१५		
	तर्जुमा भएका विषयगत रणनीतिक योजना ( विषय)	क्षेत्र					
	वार्षिक योजनामा आर्थिक विकास तथा आयमूलक क्षेत्रमा लगानी अनुपात	प्रतिशत					
	कूल आयोजना मध्ये उपभोक्ता समितिबाट कार्यान्वयन भएका आयोजनाको अनुपात	प्रतिशत	१००	१००	१००		
	समयमा सम्पन्न आयोजना/कार्यक्रमको अनुपात	प्रतिशत	९०	९३	९५		
	आयोजना/कार्यक्रम अनुगमन प्रतिवेदन संख्या ( पटक, मासिक, चौमासिक, वार्षिक)	पटक	३	५	६		
	गाउँपालिकाबाट प्रकाशित दस्तावेज र प्रतिवेदन	संख्या	४	५	६		
सहभागितामुलक योजना तर्जुमा तथा अनुगमन प्रक्रियामा लक्षित वर्ग/समुदायको प्रतिनिधित्व ( महिला, दलित, जनजाति र बालबालिका)	संख्या	४	७	९			

## ४.५ नीति तथा कार्यनीति

गाउँपालिकाले अंगिकार गरेको दीर्घकालीन सोच, लक्ष तथा विषयगत उद्देश्यलाई मुर्तरुप दिन तयार पारिएको परिसुचकहरूलाई तोकिएको समयसिमा भित्र प्राप्त गर्न गाउँपालिकाले क्षेत्रगत नीति तथा कार्यनीतिहरूको आधार निर्माण गर्नुपर्ने हुन्छ । तसर्थ प्रस्तुत खण्डमा माथि उल्लेखित क्षेत्रगत असर र प्रतिफललाई निश्चित अवधीभित्र पुरा गर्न अवलम्बन गर्नुपर्ने नीतिगत विषयवस्तुलाई समेटिएको छ ।

### असर १ (आर्थिक विकास) सँग सम्बन्धित

#### प्रतिफल १.१ सँग सम्बन्धित (कृषि विकास)

- प्राङ्गिक कृषि प्रणालीलाई रणनीतिक रूपमा विकास गरिने छ ।
- कृषि उत्पादकत्व बृद्धिकालागि पकेट क्षेत्रको विकास गरिने छ । त्यसकालागि गाउँपालिकाका उच्चतम प्रतिफल दिने कृषि उपजको सम्भाव्यता अध्ययन गरिने छ ।
- खाद्यान्न बाली विउ उत्पादन कार्यक्रम पकेटको रूपमा सञ्चालन गरि मल्लरानी गाउँपालिकालाई विउमा आत्मनिर्भर बनाइने छ ।
- साना कृषि मशिनरी यन्त्र (मिनिटिलर / थ्रेसर / कर्नसेलर) वितरणमा ५०% सम्म अनुदान दिइने छ ।
- माटोको अवस्था सुधारकालागि माटो शिविर सञ्चालन तथा जनचेतनामुलक नमुना संकलन तालिम सञ्चालन गरिने छ ।
- कृषकहरूलाई आवश्यकताका आधारमा सिप अभिवृद्धिकालागि गाउँपालिका स्तरीय सिप मुलक तालिम सञ्चालन गरिने छ ।
- भकारी सुधार कार्यक्रम सञ्चालनकालागि अनुदान दिइने छ ।
- कृषि बजारलाई व्यवस्थित गर्न हाट बजार व्यवस्थापन कार्यक्रम सञ्चालन गरिने छ ।
- कृषि (तरकारी, फलफुल) सङ्कलन केन्द्र स्थापना गरिने छ ।
- तरकारी, फलफुल प्रसोधन तालिम सञ्चालन गरिने छ ।
- कृषि विउ भण्डारण तथा बजारिकरणकालागि ५०% अनुदानमा (सिडबिन, सुपरग्रीन ब्याग, त्रिपाल, डिजिटल तराजु र क्यारेट) वितरण गरिने छ ।
- कृषि क्षेत्रमा रायानिक विषादी प्रयोगलाई न्युनिकरण र जैविक विषादी प्रयोग ग्राह्यता दिइने छ ।
- कृषि विमा, आकस्मिक सेवा, कृषि शिविर कार्यक्रम सञ्चालन गरिने छ ।
- कृषि क्षेत्रमा उत्कृष्ट कृषि कार्य गर्ने कृषकहरूलाई पुरस्कारको व्यवस्था मिलाइने छ ।
- कृषि क्षेत्रको व्यवसायिकरण, यान्त्रिकीकरण तथा वजारीकरणलाई सहकारी मार्फत प्रोत्साहन गर्न आवश्यक नीति निर्माण गरिने छ ।

#### प्रतिफल १.२ सँग सम्बन्धित (सिंचाई)

- साना सिचाई, कुलो निर्माण तथा मर्मत, पक्क पोखरी, प्लाष्टिक पोखरी निर्माणकालागि अनुदान उपलब्ध गराइने छ ।
- सिचाईको असुविधा भएको ठाउँमा घैटे ट्यांकी निर्माण कार्यक्रम अभियानको रूपमा सञ्चालन गरिने छ ।
- व्यवसायिक कृषकहरूलाई प्लाष्टिक टनेल, थोपा सिचाई, इन्सेक्ट नेट, मल्विङ्ग प्लाष्टिक वितरणमा ७५% सम्म अनुदानमा उपलब्ध गराइने छ ।

#### प्रतिफल १.३ सँग सम्बन्धित (पशुपालन)

- यस गाउँपालिका भित्र रहेका पशु सेवा कार्यक्रमलाई व्यवस्थित रूपमा अधि बढाइने छ ।
- व्यवसायिक पशुपालनका लागि पकेट क्षेत्रको विकास गरिने छ ।

- भूउपयोग नीतिमार्फत व्यवस्थित चरनक्षेत्र तथा घाँसे मैदानको व्यवस्था गरिने छ, ।
- पशु विमा कार्यक्रम तथा भेटनरीको व्यवस्था गरिने छ ।

#### प्रतिफल १.५ सँग सम्बन्धित (उद्योग तथा व्यापार विकास तथा प्रवर्द्धन)

- औद्योगिक क्षेत्रको स्थापना गरी ठूला तथा साना उद्योगको स्थापनामा प्रोत्साहन गरिने छ ।
- परम्परागत सीपमा आधारित साना तथा घरेलु उद्योगहरूको स्थापनामा प्रोत्साहन गरिने छ ।
- व्यवस्थित बजारको विकासका निमित्त निजी क्षेत्रसँग समन्वय गरी पूर्वाधार विकास लगायतका कार्यक्रम सञ्चालन गरिने छ ।
- साप्ताहिक हाट बजारको संख्या तथा स्तरमा बृद्धि तथा व्यवस्थापन गरिने छ ।
- व्यवसाय सिर्जना, उद्यमशिलता विकास, प्रविधि हस्तान्तरण तथा बजारीकरणका लागि युवा लक्षित आवश्यक क्षमता अभिवृद्धिका कार्यक्रमहरू सञ्चालन गरिनेछ ।
- स्थानीय श्रम, सीप र प्रविधिमा आधारित उद्योग व्यवसायको स्थापना एवं सञ्चालनलाई प्राथमिकता र प्रश्रय दिइनेछ ।
- स्थानीयस्तरमा उद्योग व्यवसायको प्रवर्द्धनका लागि व्यवसाय बजार सूचना, पूर्वाधार र संजाल विकास गरिनेछ ।

#### प्रतिफल १.४ सँग सम्बन्धित (पर्यटन)

- स्थानीय धार्मिक पर्यटकीयस्थलहरूको संरक्षण, सेवा तथा सुविधा विकास र विस्तार गरी पर्यटन विकास र प्रवर्द्धन गरिनेछ ।
- पर्यटन विकासका लागि पिकनिक स्थल, पार्क आदिको निर्माण गरिनेछ ।
- पर्यटकीय क्षेत्रको गुरुयोजना निर्माण तथा अन्य आवश्यक पूर्वाधार विकासका लागि अन्तर पालिका प्रदेश र संघसँग पहल गरिने छ ।

#### प्रतिफल १.६ सँग सम्बन्धित (वैक तथा वित्तीय संस्था)

- वित्तीय सुविधामा देखिएको दोहोरोपन हटाउन सहकारी ऐनको तथा विनियमको प्रभावकारी कार्यान्वयन गरिने छ ।
- वित्तीय तथा सहकारी ऐनलाई स्थानीय आवश्यकता अनुसार परिमार्जन गरिने छ ।
- सहकारी सम्बन्धी शिक्षा, तालिम र सूचनाको व्यवस्था गरिने छ ।
- कमजोर क्षमतामा सञ्चालित सहकारीहरूको एकीकरण कार्यमा सहजीकरण गरिने छ ।
- बचत प्रोत्साहन, उत्पादनमुलक क्षेत्रमा लगानी बृद्धिका लागि छुलफल तथा जनचेतना कार्यक्रम सञ्चालन गरिने छ ।
- वित्तीय साक्षरताका कार्यक्रम जनस्तरसम्म सञ्चालन गरिने छ ।
- सहकारीहरूको संस्थागत क्षमता सुदृढीकरणको माध्यमबाट सुशासन प्रवर्द्धन अभिवृद्धि गरिनेछ ।

#### असर २ सँग सम्बन्धित (सामाजिक विकास)

##### प्रतिफल २.१ सँग सम्बन्धित (शिक्षा)

- गाउँपालिका अन्तरगतका विद्यालयहरूको शैक्षिक गुणस्तर अभिवृद्धि गर्न व्यावहारिक तथा रोजगारमुलक शिक्षा प्रणालीलाई अवलम्बन गरिने छ ।
- मल्लरानी गाउँपालिकामा कार्यरत सबै जनप्रतिनिधि, कर्मचारी शिक्षक, विद्यालय कर्मचारी बालविकास स.का र विद्यालय व्यवस्थापन समितिका सदस्यका छोराछोरीहरूलाई सामुदायिक विद्यालयमा भर्ना गराउन अभिप्रेरित गरिनेछ ।
- सबै विद्यालयमा डिजिटल हाँजिरीको व्यवस्था गरिनेछ ।
- मल्लरानी गाउँपालिका भित्र कार्यरत शिक्षिकाहरू सुत्केरी भएमा सुत्केरी स्याहार भत्ताको व्यवस्था गरिने छ ।



- विद्यालयहरुमा सुचना र प्रविधिमा जोड दिइने छ ।
- गाउँपालिकामा प्राविधिक कलेजको व्यवस्था गरिने छ ।
- संघ र प्रदेशवाट विद्यालयलाई प्राप्त अनुदान बाहेक गाउँपालिकाबाट २० प्रतिशत बजेट विनियोजन गरिनेछ ।
- विद्यालयमा भौतिक तथा प्राविधिक पुर्वाधारको विकास गरिने छ ।
- स्थानीय आवश्यकता सुहाउदो शिक्षा ऐन, नियमावली र कार्यविधि बनाई त्यसको प्रभावकारी कार्यन्वयनमा जोड दिइनेछ ।
- अनुगमन नियमन तथा पृष्ठपोषणको प्रभावकारीतामा अभिवृद्धि ल्याइने छ ।
- जेहन्दार, असाय, विपन्न र अपाङ्ग विद्यार्थीलाई प्रोत्साहन गरिनेछ ।
- मल्लरानी गाउँपालिकाका सबै शिक्षक, विद्यालय कर्मचारीहरुको पोशाकमा एकरूपता ल्याइने छ ।
- सबै विद्यालयहरुमा शुद्ध खानेपानीको व्यवस्था गरिने छ ।
- विद्यालयमा पुस्तकालय व्यवस्थित गर्नका लागि एक जना पुस्तकालय सहायकको व्यवस्था गरिने छ ।
- विद्यालयको कार्यालय व्यवस्थापनमा जोड दिइने छ ।
- कक्षा ६ देखि सहकारी सस्था मार्फत विद्यार्थीहरुवाट वचत गर्ने नीति लिइनेछ ।
- विद्यालय अनुगमनमा वडास्तरीय समितिलाई सक्रिय बनाउने नीति लिइनेछ ।
- “एक विद्यालय एक पुष्प उद्यान” कार्यक्रम लागु गरिने छ ।
- विद्यालय बाहिर रहेका विद्यालय उमेर समूहका बालबालिकाहरुको तथ्यांक संकलन गरी सरोकारवालाहरुको सहभागितामा सबै बालबालिकाहरुलाई विद्यालय भर्ना गराइनेछ ।
- विद्यार्थी संख्याको अनुपातमा शिक्षक दरवन्दी कम भएका विद्यालयहरुलाई शिक्षक व्यवस्थापन गर्न एकमुष्ट अनुदान रकम उपलब्ध गराइने छ ।
- विद्यालय सुधार योजना अद्यावधिक गरी योजनालाई विद्यालयको सेवा प्रवाहसँग जोड्दै सामाजिक परीक्षण र आर्थिक लेखा परीक्षणलाई प्रभावकारी बनाइनेछ ।
- शिक्षण सिकाईमा सुधार ल्याउन शिक्षकहरुलाई मागमा आधारित तालिम सञ्चालन गरिनेछ ।
- सामुदायिक विद्यालयहरुमा अंग्रेजी माध्यमबाट पठनपाठन गराइने छ ।
- सुस्त मन्दस्थिती, दृष्टिविहिन, अपागं तथा असहाय बाल बालिकाहरुकालागि छुट्टै विद्यालयको स्थापना गरी पठनपाठन सञ्चालन गरिनेछ ।
- अपागं तथा असहाय बालबालिकाहरुका लागि छुट्टै किसिमका छात्रवृत्तिको व्यवस्था गर्ने छ ।

## प्रतिफल २.२ सँग सम्बन्धित (स्वास्थ्य)

- खोप कार्यक्रमलाई व्यवस्थित, नियमित र दीगो बनाइनेछ ।
- मातृ तथा नवजात शिशु मृत्यु दर घटाउन बर्थिङ्ग सेन्टर स्थापना गरिने छ ।
- ५ वर्ष मुनिका बालबालिकाहरुको पोषण स्वास्थ्य स्थिति सुधारका लागि दातृ निकाय साभेदारीमा पोषण प्रबर्द्धन कार्यक्रमहरु सञ्चालन गरिनेछ ।
- महिला स्वास्थ्य स्वयं सेविकाहरुकालागि आधारभुत तथा रिफ्रेसर तालिमको व्यवस्था गरिनुका साथै स्थानीय स्वास्थ्य सेवा प्रबर्द्धनात्मक र प्रतिकारात्मक कार्यक्रम प्रभावकारी रुपमा सञ्चालन गर्नकालागि क्षमता अभिवृद्धि गरि प्रोत्साहन गरिनेछ ।
- विद्यालय केन्द्रित स्वास्थ्य शिक्षा कार्यक्रम सञ्चालन गरिनेछ ।
- प्रसुती सेवालालाई प्रभावकारी तथा जनमैत्री बनाउन नीतिगत तथा संस्थागत सुधारका कार्यक्रम लागु गरिने छ ।
- परिवार नियोजन सेवा कार्यक्रमलाई नीतिगत रुपमा व्यवस्थित बनाइने छ ।
- स्वास्थ्य सेवाको पहुँच बस्तीस्तरसम्म पु-याउन गाँउघर क्लिनिकलाई थप प्रभावकारी बनाउदै लगिने छ ।
- क्षयरोग संक्रमण दर न्युनिकरण गर्दै क्षयरोग मुक्त गाँउपालिका बनाउनकालागि विभिन्न किसिमका कार्यक्रमहरु सञ्चालन गरिने छ ।
- कुष्ठरोग जाँच तथा उपचार सेवा कार्यक्रमहरु सञ्चालन गरिने छ ।

- एच.आई.भि/एड्स तथा यौनरोग सम्बन्धि रोकथाम तथा सचेतना मुलक विभिन्न किसिमका कार्यक्रमहरु सञ्चालन गरिने छ ।
- मल्लरानी गाँउपालीकाबाट विपद व्यवस्थापन गर्न प्राथमिक तथा प्रारम्भिक उपचारकालागि प्रत्येक स्वास्थ्य संस्थामा किट बक्सको व्यवस्थापन गरिने छ ।
- किशोर किशोरी कार्यक्रम मार्फत स्वास्थ्य संस्था तथा विद्यालयहरुमा प्रजनन स्वास्थ्य शिक्षा कार्यक्रम सञ्चालन गरिने छ ।
- स्थानीय छापा तथा विद्युतिय संचारका माध्यममार्फत सन्देश मुलक कार्यक्रमहरु सञ्चालन गरिने छ ।
- नेपाल सरकारबाट प्रवाह गरिएका आधारभुत निशुल्क स्वास्थ्य सेवाहरु प्रभावकारी रुपमा सञ्चालन गरिने छ ।
- प्रत्येक स्वास्थ्य संस्थामा सुचना प्रविधिलाई व्यवस्थित गरिने छ ।
- आवश्यकताका आधारमा घुम्ती स्वास्थ्य शिविरहरु सञ्चालन गरिने छ ।
- स्वास्थ्य चौकीहरुमा शुसासन कायम गर्न विद्युतिय हाजिरीको व्यवस्थापन गरिने छ ।
- महिला स्वास्थ्य स्वयं सेविका दीर्घ सेवा सम्मानको व्यवस्थापन गरिने छ ।
- आम नागरिकमा स्वास्थ्य विमा कार्यक्रमको पहुँच पुऱ्याईने छ ।
- कुनै १ स्वास्थ्य संस्थालाई सम्भाव्यता अध्ययन गरि नमुना स्वास्थ्य संस्थाको रुपमा विकास गरिने छ ।
- प्राथमिक स्वास्थ्य केन्द्र खलंगालाई अस्पतालमा स्तरोन्नतीको लागि पहल गरिने छ ।
- सामुदायिक स्वास्थ्य केन्द्र निसान टाकुरालाई बर्थिङ्ग सेन्टर सञ्चालन गर्न आवश्यक आवश्यक पुर्वाधार तयार गरि प्रकृया अगाडी बढाईने छ ।
- आधारभूत स्वास्थ्य सेवालालाई पहुँचयोग्य बनाउदै स्वास्थ्य विमा कार्यक्रमको प्रभावकारी कार्यान्वयन गरिने छ ।

#### आयुर्वेद तर्फ

- विभिन्न नयाँ तथा पुराना रोगहरुको आयुर्वेद चिकित्सा पद्धतीद्वारा गरिने उपचारलाई निरन्तरता दिइने छ ।
- जेष्ठनागरिकहरुको लागि रसायन औषधिको वितरणलाई निरन्तरता दिईने छ ।
- आमा तथा नवजात शिशुको रक्षार्थ सत्केरी महिलाहरुको लागि दुग्धवर्धक औषधि वितरणलाई निरन्तरता दिईने छ ।
- विद्यालय आयुर्वेद तथा योग शिक्षा कार्यक्रम मार्फत आयुर्वेदको बारेमा मल्लरानी गा.पा. का सबै मा.वि.हरुमा जनचेतना अभिवृदी गरिने छ ।
- गाँउघर /शहरी क्लिनिक तथा नसर्ने रोग व्यवस्थापन कार्यक्रमलाई सबै वडाहरुमा सञ्चालन गरिने छ ।
- औषधिजन्य स्थानीय जडिवुटीहरुको पहिचान र उपयोग सम्बन्धि स्थानीय जनताहरुलाई परिचयात्मक कार्यक्रम सञ्चालन गरिने छ ।
- निःशुल्क आयुर्वेद शिविर सञ्चालन गरिने छ ।
- जडिवुटी उद्घाटनको निमार्ण गरिने छ ।
- स्थानीय रुपमा उपलब्ध हुन सक्ने औषधि उपयोगी जडिवुटीहरुको संरक्षण, सम्वर्धन र व्यावस्थापनका माध्यमबाट आय आर्जनको बृद्धि गरिने ।
- राष्ट्रिय, अन्तराष्ट्रिय योग दिवस, राष्ट्रिय आरोग्य दिवस तथा धन्वन्तरी जयन्ती ,स्वास्थ्य सेवा दिवस जस्ता विभिन्न दिवसको माध्यमद्वारा योग र आयुर्वेद चिकित्सा पद्धतिको विकासमा जोड दिइने छ ।
- आयुर्वेद चिकित्सा सेवालालाई सहजै जनताको पहुचमा पुऱ्याउन जिल्ला आयुर्वेद स्वास्थ्य केन्द्रलाई जनताको पायक पर्ने स्थानमा व्यवस्थापन गरिने छ ।
- यस मल्लरानी गाँउपालीका अन्तरगतका स्वास्थ्य संस्थाहरु सञ्चालन तथा व्यवस्थापन सम्बन्धि विभिन्न किसिमका क्रियाकलापहरु सञ्चालनगरी जनताहरुलाई स्वास्थ्य सेवाको पहुचमा अभिवृद्धि गरिने छ ।

### प्रतिफल २.३ संग सम्बन्धित (खानेपानी तथा सरसफाई)

- खुला दिशामुक्त भइसकेको यस क्षेत्रमा पूर्ण सरसफाईका सूचकहरूलाई प्रभावकारी रूपमा कार्यान्वयन गरीने छ ।
- पूर्ण सरसफाई सम्बन्धी रणनीतिक योजना निर्माण गरी कार्य क्रमिक रूपमा सञ्चालन गर्न विशेष पहल गरिनेछ ।
- खलंगाबजार चौरपानी चुजाँ क्षेत्र र सरङ्कोटमा रहेको पिउने पानीको अभावलाई सम्बोधन गर्न लिफ्ट प्रणाली, घैटो पानी संकलन प्रणाली वा अन्य श्रोतको पहिचान गरी प्राथमिकताका आधारमा योजनाहरू कार्यान्वयन गरीने छ ।
- गाउँपालिकालाई पूर्ण सरसफाई युक्त क्षेत्र घोषणा गर्न आवश्यक पहल गरिनेछ ।
- फोहर उत्सर्जन कर्ताले नै फोहरको उचित व्यवस्थापन गर्नु पर्दछ भन्ने भावनाको विकास गरि फोहर उत्सर्जनलाई न्यूनीकरण गर्ने तर्फ ध्यान दिइनेछ ।
- मल्लरानी गाउँपालिकाको बजार क्षेत्रका साथै बाक्लो बस्ति भएका ग्रामिण समुदायमा समेत फोहोर
- व्यवस्थापनको लागी स्थायी ल्यान्डफिल्ड साइडको खोजी गरिने छ ।
- मल्लरानी गाउँपालिका क्षेत्र भित्र जथाभावी सडक अवरोध हुने गरि टहरा निर्माण,पशु चौपाय तथा निर्माण सामग्री लगायत राख्नेलाई कानून बमोजिम दण्डीत गर्न आवश्यक कानून बनाईने छ ।
- प्लास्टिक भोला र थैलाहरूको उपयोगलाई निरुत्साहित गर्ने र उपयोग भैसकेका भोला थैलाको उचित विर्सजन गर्ने व्यवस्था गरिने छ ।
- वडा तथा टोल स्तरमा नियमित सफाई कार्यक्रम गरिने छ ।
- फोहोरमैला व्यवस्थापन योजना/कार्यविधी तय गरिने छ ।
- ल्यान्डफिल साईट खोजी गरी फोहोरको उचित व्यवस्थापन गरिने छ ।
- योगदानमा आधारित फोहोर व्यवस्थापन प्रणाली अवलम्बन गरिने छ ।
- स्वच्छ खानेपानी तथा सरसफाई सम्बन्धी सचेतना तथा व्यवहार परिवर्तन वारे कार्यक्रम सञ्चालन गरिने छ ।
- स्वच्छ खानेपानीमा सवैको पहुचका लागि विशेष कार्यक्रम कार्यान्वयन गरिने छ ।
- सरसफाईका लागि ढल व्यवस्थापन तथा डस्टविन विस्तार कार्यक्रम सञ्चालन गरिने छ ।

### प्रतिफल २.४ संग सम्बन्धित (महिला, बालबालिका र लक्षित वर्ग)

- महिला, बालबालिका तथा अपांग मैत्री संरचनाहरूको निर्माण गर्न नीतिगत व्यवस्था गरिने छ ।
- गाउँपालिकामा बाल अधिकार संरक्षण केन्द्र, बाल गृह, दिवा सेवा केन्द्र, पुर्नस्थापना केन्द्र, ज्येष्ठ नागरीक क्लव, दिवा सेवा केन्द्र सञ्चालन गरिने छ । असहाय र अशक्तहरूलाई विपेश संरक्षण गर्ने कार्यक्रम ल्याईनेछ ।
- सन् २०२० सम्म बालमैत्री मल्लरानी गाउँपालिका घोषण गर्ने नीती ल्याउनेछ ।
- महिला तथा बालबालिका सम्बन्धी कार्यक्रमहरू सञ्चालन गर्दा एकद्वार प्रणालीलाई प्राथमिकता दिईने छ ।
- कार्यक्रमहरू महिला तथा बालबालिका शाखाको समन्वयमा सञ्चालन गरिने छ ।
- ज्येष्ठ नागरिक परिचयपत्र अभियान सञ्चालन गरिने छ ।
- बालबालिका हेरचाह केन्द्रहरू विपन्न र पिछडिएका वर्गहरूको वस्तिमा खोल्न गैर सरकारी संस्थाहरूलाई प्रोत्साहन गरि परिचालन गरिने छ ।
- महिला हिंसा विरुद्धको अभियान जनप्रतिनिधि, गैरसरकारी संस्था, निजी क्षेत्र, विद्यालय, विद्यार्थी, सञ्चार, आमा समूह, महिला समूह जस्ता संघ/संस्था,महिला सहकारी संस्था लगायतका क्षेत्रसंगको समन्वयमा प्रभावकारी बनाईने छ ।
- अपांगता भएकाहरूलाई उपलब्ध गराईने सहायक सामग्री वितरण गर्दा गम्भिर प्रकृतिको अपांगता र जीवनस्तरमा सुधार ल्याउन सक्ने व्यक्तिलाई प्राथमिकता दिईने छ ।
- अपांगता भएका सम्पूर्ण व्यक्तिहरूलाई परिचय पत्र उपलब्ध गराउन पहल गरिने छ ।
- विभिन्न संघ संस्था संस्थासंग समन्वय गरी ज्येष्ठ नागरिक अक्षय केन्द्र सञ्चालन गरिने छ ।

- जेष्ठ नागरिक तथा अपांगहरुको हेरचाहका लागि आवश्यक पूर्वाधार तथा संरक्षक अभिमुखीकरण कार्यक्रम सञ्चालन गरिनेछ ।
- वास्तविक भूमिहिन सुकुम्वासीहरुको पहिचान गरि व्यवस्थापन गर्ने ।
- बाल विवाह न्युनिकरण गरिने छ ।
- बालश्रम न्युनिकरण गरिने छ ।
- बाल दुरव्यवहारको अन्त्य गरिने छ ।
- विद्यालय बाहिर रहेका किशोर किशोरीहरुकालागि जिवन उपयोगी सिप र स्वरोजगारकालागि विभिन्न कार्यक्रमहरु सञ्चालन गरिने छ ।
- अति विपन्न वर्गका बालबालिकलाई विद्यालय पोसाक, स्टेशनरी र भोला उपलब्ध गराइने छ ।

### लैङ्गिक समानता तथा महिला सशक्तिकरण

- महिला विरुद्ध हुने सबै प्रकारका हिंसा, शोषण तथा विभेद र बहिष्करणको रोकथाम एवम् नियन्त्रणका लागि कार्यक्रमहरु सञ्चालन गरिने छ । यस्ता हिंसामय कार्यको लागि गाउँपालिका स्तरमा समिति निर्माण गरिनेछ ।
- महिलाहरुको राजनीतिक, आर्थिक तथा सामाजिक अधिकारहरुको संरक्षण र सम्बर्द्धन गरिनेछ ।
- विपन्न, पिछडिएका तथा एकल महिलाको लागि आयआर्जन, क्षमता विकास र सशक्तिकरण गर्ने कार्यक्रमहरुको पहिचान गरी कार्यान्वयन गरिनेछ ।
- महिलाको सीप विकास तथा क्षमता अभिवृद्धि गरी आर्थिक रुपमा आत्मनिर्भर बनाउने नीति अवलम्बन गरिनेछ ।
- असहाय अवस्थामा रहेका एकल महिलालाई योग्यता र क्षमताका आधारमा सीप प्रदान गरि स्वरोजगार बनाई जीविकोपार्जनका लागि उचित व्यवस्था गरिने छ ।
- जोखिम रहेका सामाजिक र पारिवारिक बहिष्करणमा परेका तथा हिंसा पिडित महिलालाई पुनर्स्थापना, संरक्षण, सशक्तिकरण गरी स्वावलम्बी बनाउनेछ ।

### अपाङ्गता

- लैङ्गिक हिंसासम्बन्धी कार्यलाई समाजमा नै दबावपूर्वक मिलाउने कार्यलाई निरुत्साहित गरिने छ ।
- अपाङ्गता भएको व्यक्तिहरुको क्षमता विकास एवम् उनीहरुको सामाजिक सुरक्षा व्यवस्थालाई प्रभावकारी बनाउँदै लैजाने नीति लिईने छ ।
- अपाङ्गताको प्रकृती हेरी उपयुक्त सीपमूलक तालिम प्रदान गरी रोजगारी अवसरहरुमा पहुँच विस्तार र स्वरोजगारीको अवसरहरुलाई सिर्जना गरिने छ ।

### प्रतिफल २.५ संग सम्बन्धित (युवा तथा खेलकुद)

- चौरपानी खर्कलाई बहुउद्देशिय खेलमैदान का रुपमा विकास गरिने छ ।
- खलंगामा रहेको टुडिखेललाई सरोकारवालाहरूसँग सहकार्य गरी कार्यक्रम स्थल, प्रदर्शनस्थल र खेलकुद मैदानको रुपमा विकास गरिने छ ।
- व्यावसायिक खेलाडी विकासको नीति र कार्यक्रम सञ्चालन गरिने छ ।
- राष्ट्रिय तथा जिल्लास्तरको खेल अयोजना गरिने छ ।
- खेल मैदानको तथा खेलको स्तरोन्नती गरिने छ ।
- महिला खेलाडी प्रवर्द्धन तथा विकासको नीति अवलम्बन गरिने छ ।
- खेलकुद तथा खेलाडीमा योजनावद्ध लगानी गर्ने र गाउँपालिका स्तरीय खेल मैदान निर्माणको लागि आवश्यक व्यवस्था मिलाइने छ ।
- स्थानीय विकासमा युवा सहभागिता अभिवृद्धि गर्दै राजनीतिक, आर्थिक, सामाजिक र सांस्कृतिक अधिकारहरुको पूर्ण उपयोगको वातावरण सिर्जना गर्ने, युवाको सशक्तिकरण र विकासका लागि शिक्षा, स्वास्थ्य, रोजगारी लगायतका क्षेत्रमा विशेष अवसर प्रदान गरिने ।

- युवाहरूलाई जीवन उपयोगी सीप प्रदान गरी स्वरोजगार बनाइने छ ।
- युवाहरूलाई लागु पदार्थ तथा दुर्व्यसनबाट सचेत गराइने छ ।

### प्रतिफल २.६ संग सम्बन्धित (कला संस्कृति)

- परम्परागत धर्म, संस्कृति, कला, लोक संगित, पुरातात्विक सम्पदाहरूको संरक्षण गर्नका लागि विशेष नीति तथा कार्यक्रम कार्यान्वयनमा ल्याइनेछ ।
- धार्मिक एवं पुरातात्विक महत्वको ग्रामीण क्षेत्रका सम्पदाहरूको सरोकारवालाहरूको समन्वयमा पहिचान गरी त्यसको संरक्षण र जगेर्नामा लगानी गर्ने नीति अवलम्बन गरिनेछ ।
- कला संस्कृतिको प्रवर्द्धनका लागि आकास्मिक एवं नियमित किसिमका कार्यक्रमहरू लाई प्रोत्साहन गर्ने नीति अवलम्बन गरिनेछ ।
- महिला मैत्री , अपाङ्ग मैत्री , जेष्ठनागरीक मैत्री र सिमान्तकृत समुदाय मैत्री संरचनाहरू निर्माण र क्रियाकलापलाई जोड दिइने छ ।

### असर ३ (पूर्वाधार विकास) संग सम्बन्धित

#### प्रतिफल ३.१ (सडक, पुल तथा यातायात सँग सम्बन्धित)

- गाउँपालिका स्तरीय तथा वडास्तरीय रिंगरोड निर्माण कार्यलाई प्राथमिकता दिइनेछ ।
- सिंचाई योग्य जमिनको उचित संरक्षण गरि कृषि उत्पादनकालागि व्यवसायीक रुपमा विकास गरिने छ ।
- भवन निर्माण आचारसहिता २०७२ कार्यान्वयनमा ल्याइनेछ । भुकम्प प्रतिरोधी संरचना निर्माणलाई कार्यान्वयन गरिने नीति अवलम्बन गरिने छ ।
- न्यूनतम पूर्वाधार जस्तै सडक, विजुली, खानेपानी, संचार, जस्ता पूर्वाधार निर्माण गर्दा निश्चित मापदण्डको आधारमा मात्र संरचनाहरू निर्माण गर्ने परिपाटी बसालिनेछ ।
- गाउँपालिकाको विशिष्ट पहिचान दिने अस्तित्वको पहिचान एवं सांकेतिक समृद्धि भत्किने खालका योजनाहरू निर्माणमा प्राथमिकता दिइनेछ ।
- योजनावद्ध विकासमा निर्द्विष्ट गरे अनुसार प्राथमिकताका आधारमा भौतिक पूर्वाधारमा लगानी गरिनेछ ।
- स्वरोजगार उन्मुख पूर्वाधार निर्माणलाई प्राथमिकतामा राखिनेछ ।
- अधुरा योजनाहरूलाई प्राथमिकताका आधारमा सहित सम्पन्न गर्न श्रोतहरूको खोजी गर्ने कार्यलाई निरन्तरता दिइनेछ ।
- मल्लरानी गाउँपालिकालाई पर्यटकीय स्थलको रुपमा विकास गरिनेछ ।
- नदि कटान रोक्न तटबन्धन निर्माण भु -जलाधार संरक्षण र प्रति जग्गामा वृक्षारोपण कार्य गरीने छ ।
- जलवायु अनुकूल योजना निर्माण गरी जलवायु परिवर्तनले पारेको प्रभाव न्यूनिकरण गर्ने नीति अवलम्बन गरीने छ ।
- उपभोक्ता समिति र ठेक्केदारलाई कामको गुणस्तरताका आधारमा प्रोत्साहन तथा दण्डित गर्न नीतिगत व्यवस्था गरिने छ ।
- सडक, पुल तथा भवन निर्माण गर्नु पूर्व आयोजनाको विस्तृत परियोजना प्रतिवेदन (डिपिआर) तयार गरी आयोजना स्वीकृत गरिनेछ ।
- यातायात गुरुयोजना तर्जुमा गरी सोको प्राथमिकता अनुसार सडक आयोजना निर्माण गरिनेछ ।
- आम उपभोक्ताको (लागत) सहभागितामा संरचना निर्माण कार्यमा कम्तिमा १० प्रतिशत र ग्राभेल, माटो तथा कुलोपैनीको कार्यमा कम्तिमा २० प्रतिशत नगद, श्रम र सामग्रीको योगदान अनिवार्य जुटाई आयोजना सञ्चालन गरिनेछ ।
- उपभोक्ता समितिलाई आयोजनाको प्राविधिक पक्ष (डिजाइन, इष्टिमेट, मापदण्ड, मर्मत संभार आदि) र व्यवस्थापकीय पक्ष (उपभोक्ता समिति परिचालन, खरिद प्रक्रिया, जिम्मेवारी बाँडफाँड, रकम निकास, कार्ययोजना, सार्वजनिक परीक्षण तथा फरफारक आदि) विषयमा व्यवस्थित रुपमा तालिम प्रदान गरी क्षमता अभिवृद्धि गरिनेछ ।

- उपभोक्ता समिति परिचालन सम्बन्धी कार्यविधि परिमार्जन गरी सो अनुसार उपभोक्ता समितिद्वारा आयोजना कार्यान्वयन गरिनेछ ।
- अनुगमन कार्यलाई नियमित र प्रभावकारी बनाउन अनुगमन समितिका साथै जनप्रतिनिधि, सम्बन्धित प्राविधिक कर्मचारी, सञ्चारकर्मी तथा स्थानीय समुदायको सहभागितामा आयोजनाको नियमित विस्तृत रूपमा स्थलगत अनुगमन तथा प्रगतिको लेखाजोखा गरी अनुगमन प्रतिवेदन सार्वजनिक गरिनेछ ।
- पूर्वाधार तथा संरचना निर्माण आयोजना कार्यान्वयन गर्दा आयोजना मितव्ययी, समुदायको सहभागिता र प्रभावकारिता बृद्धि हुने भएको अवस्थामा मात्र उपभोक्ता समितिबाट आयोजना सञ्चालन गर्न प्राथमिकता दिइनेछ ।
- आयोजनाको सञ्चालनको अवस्था तथा सम्पन्न भएपछि आम उपभोक्ता तथा सरोकारवालाको सहभागिता र नागरिक समाज संस्थाको सहजीकरणमा सार्वजनिक सुनुवाई, सार्वजनिक परीक्षणलाई अनिवार्य गरी आयोजनाको पारदर्शिता, प्रभावकारिता र जवाफदेहीता अभिवृद्धि गरिनेछ ।
- टोल विकास संस्था तथा स्थानीय समुदायको सहभागितामा सडक अधिकार क्षेत्रको अतिक्रमण हटाई सडक सुरक्षा गरी आवतजावत सुचारु गरिनेछ ।
- पूर्वाधार विकास सम्बन्धी आयोजना निर्माण गर्दा आयोजनाको सञ्चालन मितव्ययी हुने, लागत सहभागिता तथा प्रभावकारिता बृद्धिको सुनिश्चितता हुने अवस्थामा पूर्वाधार निर्माण कार्यलाई आवश्यकता अनुसार टोल विकास संस्था, महिला तथा आमा समूह, विद्यालय तथा स्वास्थ्य संस्था व्यवस्थापन समिति, सामुदायिक तथा मध्यवर्ती वन उपभोक्ता समिति र गैर सरकारी संस्था मार्फत समेत कार्यान्वयन गर्ने व्यवस्थापन गरिनेछ ।
- स्थानीय स्तरमा उपलब्धीमूलक रोजगारीको श्रृजना नहुने तथा जटिल प्रकृति (मेसिनरी उपकरणको प्रयोग) का पूर्वाधार योजनाहरु ठेक्काको माध्यमबाट कार्यान्वयन गरिनेछ ।

### प्रतिफल ३.२ सँग सम्बन्धित (आवास, बस्ती, बजार तथा भवन)

#### व्यवस्थित शहरीकरण :

- वस्ती विकास योजना तर्जुमा गर्दा खेतीयोग्य जमिन नमासीने, वातावरण प्रदुषण नहुने गरी निर्माण गर्न सम्बन्धित निकायमा आवश्यक पहल गरिनेछ । यसका लागि तत्कालिन रूपमा ग्रामीण क्षेत्रभित्र रहेका सार्वजनिक तथा पर्ति जग्गाहरुको लगत संकलन गरी गाउँपालिकाको सम्पतिको रूपमा अभिलेखिकरण गरिनेछ । साथै मल्लरानी बस्ती विकास गुरु योजना निर्माण गरी कार्यान्वयन गरिने छ ।
- सडक अधिकार क्षेत्र, भवनको मापदण्ड तयार गरी नगरवासीलाई जानकारी दिई सोको परिपालना अभिवृद्धि गरिनेछ ।
- भूकम्प प्रतिरोधी भवन निर्माण प्रविधि बारे स्थानीय समुदायलाई जानकारी दिने तथा नक्शा पास अनिवार्य गरिनेछ ।
- हरित इन्जिनियरिङका माध्यमबाट जोखिममा रहेका बस्ती, पूर्वाधारहरुको संरक्षण र सुरक्षाको व्यवस्था गरिनेछ ।
- निर्धारित सडक अधिकार क्षेत्र र मापदण्ड अनुसार आवास र भवन निर्माण सम्बन्धी व्यवस्था लागू गरिनेछ ।
- ऐलानी जग्गामा बसोबास तथा सुकुम्बासी व्यवस्थापनबारे कानूनी तथा नीतिगत व्यवस्थाकोलागि नेपाल सरकारसँग पैरवी गरिनेछ ।
- निजी क्षेत्रलाई प्रोत्साहन गरी सभाहल तथा कवर्ड हल निर्माण गरिनेछ ।
- सुरक्षित आवास क्षेत्रकोलागि शहरी विकास तथा भवन निर्माण विभागसँग समन्वय गरिनेछ ।
- जनता आवास कार्यक्रमको लागि सम्बन्धित निकायसँग समन्वय गरिनेछ ।

#### प्रतिफल ३.३ सँग सम्बन्धित (विद्युत र वैकल्पिक उर्जा)

- नविकरणीय उर्जाको प्रयोगमा बृद्धि गर्ने नीति अवलम्बन गरिने छ ।
- केन्द्रीय विद्युत लाईन विस्तार लागि सम्बन्धित निकायमा आवश्यक पहल गरिने छ ।
- गैर सरकारी संस्था र टोल विकास संस्था परिचालन गरी विद्युत तथा वैकल्पिक उर्जाको प्रवर्धन र विस्तार गरिनेछ ।

- स्थानीय समुदाय तथा टोल विकास संस्था परिचालन गरी विद्युत चोरी नियन्त्रण गरिनेछ ।
- स्थानीय उपभोक्ता तथा गाउँपालिका बीचको लागत सहभागिताका आधारमा विद्युत ट्रान्सफर्मर तथा विद्युत लाईन विस्तार गरिनेछ ।

### प्रतिफल ३.४ सँग सम्बन्धित (सूचना तथा सञ्चार प्रविधिसँग सम्बन्धित)

- सूचना प्रविधि प्रवर्द्धन तथा विस्तार गरी सेवा प्रवाहलाई विद्युतीय प्रणालीमा आधारित तथा चुस्त बनाइनेछ ।
- गाउँपालिकाले प्रवाह गर्ने सेवा तथा सुविधा, प्रगति विवरण, सफल अभ्यास, सेवा प्रवाहको स्तर र नागरिक सन्तुष्टी सम्बन्धी सूचना तथा विवरण प्रकाशन र प्रसारणकालागि स्थानीय मिडियाको परिचालन गरिनेछ ।
- गाउँपालिका कार्यपालिका कार्यालयमा एकीकृत सेवा प्रवाहसँगै ऋणकृषि क्यामेरा जडान तथा सबै वडा कार्यालय, सेवा केन्द्रहरूमा क्रमशः पनि विस्तार गरिनेछ ।

### असर ४ (वन, वातावरण तथा विपद) सँग सम्बन्धित

#### प्रतिफल ४.१ सँग सम्बन्धित (वन/हरियाली तथा जैविक विविधता)

- भौतिक संरचना निर्माण गर्दा वातावरण मैत्री हुनेगरी निर्माण गरिनेछ । एउटा संरचना बन्दै गर्दा अर्को प्राकृतिक सम्पदा विनास हुने प्रकृतिको अन्त्य गर्न दृष्यभलनप्लभभचप्लन सहितको पूर्वाधार निर्माण गर्ने नीति अवलम्बन गरिनेछ
- नाङ्गा डाँडाहरूमा वृक्षारोपण गर्न सम्बन्धित निकायहरूसँग सहकार्य गरी वृक्षारोपण गरी प्राकृतिक प्रकोप वा जोखिमलाई न्यूनिकरण गर्न सहकार्य गर्ने नीति लिइनेछ ।
- ग्रामीण विकासलाई वातावरणमैत्री बनाउदै लगिनेछ ।
- "एक धर एक करेसा बारी" नीति प्रभावकारी रूपमा कार्यन्वयन गरीने छ ।
- वजार क्षेत्रभित्रका सरकारी एवं गैर सरकारी कार्यालयहरूमा वातावरणमैत्री पर्यावरण निर्माण गर्न सरोकारवाला निकायसँग समन्वय गरिनेछ ।
- वन क्षेत्रको उत्पादकत्व बृद्धि गर्न जनसहभागीतामा आधारित वन व्यवस्थापन पद्धति अवलम्बन गरीने छ ।
- जडिबुटि फलफुल दालचिनि अमला, पाखनवेद, मालागीरि जस्ता बहुउपयोगी बोटबिरुवाहरूलाई वृक्षारोपण कार्यक्रम अन्तर्गत समावेश गरीने छ ।
- वातावरण र भौगोलिक हिसाबले अनुपयुक्त स्थानमा डोजर, स्क्वाभेटर लगाई भु-क्षय र वनविनास गर्ने कार्य रोकिने छ ।
- सौर्य उर्जा र सूधारीएको चुलो निर्माण र विस्तार कार्यलाई अभियानका साथ सञ्चालन गरीने छ ।
- वन उपभोक्ता समितीहरू दर्ता गरी वन व्यवस्थापन र संरक्षणमा सहकार्य गरिने छ ।
- सार्वजनिक जग्गा बाटो छेउ र ऐलानी जग्गा पहिचान गरी वृक्षारोपण कार्य गरिने छ ।
- जीआईएस प्रवृद्धि अपनाएर जग्गाको अवस्थाका बारेमा रेकर्ड राखिने कार्य गरिनेछ ।
- गापाका वडाहरूमा रहेका सार्वजनिक पर्ति तथा सरकारी जग्गाहरूमा बढदै गएको अतिक्रमणलाई निरुत्साहित गर्न सम्पूर्ण सार्वजनिक पर्ति एवं सार्वजनिक जग्गाको लागत संकलन गरि अध्यावधिक सहितको पुस्तिका प्रकाशन गरिने छ ।
- सामुदायिक तथा निजि क्षेत्रलाई प्रोत्साहन गर्दै दिगो वन (नर्सरी) व्यवस्थापन तथा व्यवसायिक उपयोगमा जोड दिने ।
- गापा भित्र पोखरी मर्मत सम्भार गरी निजी र साभेदारी आवधारण अवलम्बन गरिनेछ ।
- पार्क, बगैँचा लगायत संभाव्य सम्पदाहरूको समुचित विकास तथा परिचालन गर्न सार्वजनिक नीजि साभेदारी नीति मार्फत अधि बढाइने छ ।
- गाउँपालिकामा उपलब्ध प्राकृतिक स्रोत साधनको संरक्षण, संवर्द्धन र वातावरण अनुकूल दिगो रूपमा उपयोग गर्ने र स्थानीय समुदायलाई प्राथमिकता र अधिकार दिदै प्राप्त प्रतिफलको न्यायोचित वितरण गर्ने व्यवस्था गरिने छ ।

## प्रतिफल ४.२ सँग सम्बन्धित (जलाधार तथा भूमी संरक्षण)

- सार्वजनिक स्थलमा रहेका गापाको क्षेत्राधिकार भित्र पर्ने पोखरी आदि जस्ता प्राकृतिक श्रोत सम्पदाको संरक्षण र प्रवर्द्धन गर्दै नदी कटान नियन्त्रण गरिने छ ।

## प्रतिफल ४.३ सँग सम्बन्धित (वातावरणीय स्वच्छता र सुन्दरता)

- गाउँपालिकामा उत्सर्जित ठोस फोहरलाई गैरसरकारी तथा निजी क्षेत्रसँग साभेदारीमा व्यवसायिकीकरण गर्दै व्यवस्थापन गर्ने ।
- जमिनको उपयोगिताको आधारमा भु उपयोग नीति निर्माण गरिने छ ।
- गैसस र अन्य संघ संस्थासँग समन्वय गरी पूर्ण सरसफाई अभियान सञ्चालन गरिने छ ।
- प्लाष्टिक जन्य सामग्री लगायत वातावरण प्रदुषित गर्ने दैनिक प्रयोगका सामग्रीको प्रयोगलाई निरुत्साहित गरिनेछ ।
- गाउँपालिका क्षेत्रको सौन्दर्य कायम गर्न अब्यवस्थित फुटपाथ व्यवसायलाई व्यवस्थित गरिनेछ ।
- गाउँपालिका भित्र रहेका धार्मिक स्थल,मठ, मन्दिर, ताल, पोखरी, सिमसार क्षेत्रको संरक्षणमा प्राथमिकता दिइनेछ ।
- गाउँपालिका क्षेत्र भित्र सौर्य उर्जा जडान गरिनेछ ।
- विपन्न परिवारलाई सुधारिएको चुलो कार्यक्रममा सहभागी गराइनेछ ।
- गाउँपालिका क्षेत्रलाई फोहरमैला तथा प्लाष्टिक मुक्त क्षेत्र बनाउन अभियान सञ्चालन गरिने छ ।
- गाउँपालिकामा भएका पार्क, बगौचा लगायत सम्भावित सम्पदाहरुको समुचित विकास परिचालन गर्न सार्वजनिक निजी साभेदारीवाट अगाडी बढाईने छ ।

## प्रतिफल ४.४ सँग सम्बन्धित (विपद व्यवस्थापन)

- विपद व्यवस्थापन र जोखिम न्यूनिकरण कोष खडा गरिने छ ।
- गाउँपालिका क्षेत्रमा जोखिमपूर्ण क्षेत्रहरु पहिचान गरि आश्रय स्थाल, पूर्व तयारी, विपद व्यवस्थापन सम्बन्धि तालिम, तथा आपतकालिन सामग्रीहरुको भण्डारण गर्ने व्यवस्था मिलाईने छ ।
- तटबन्ध निर्माण गरिएको क्षेत्रमा बृक्षारोपण कार्यक्रम गरिने छ ।
- विपद् व्यवस्थापनकालागि विपदपूर्व तथा विपद पश्चातगर्नु पर्ने सचेतना तथा प्रतिकार्य योजना तयार गरिने छ ।
- विपद तथा उच्च जोखिममा परेका घर परिवारलाई तत्काल राहत उद्धार र पूर्णस्थापना सम्बन्धी कार्यक्रम सञ्चालन गरिने छ ।
- प्राकृतिक प्रकोपबाट हुने जोखिम, न्यूनिकरण गर्न पूर्व सूचना तयारी, उद्धार, राहत एवम पूर्णस्थापना गरिने छ ।
- समुदायमा आधारित विपद जोखिम न्यूनिकरण तथा विपद व्यवस्थापनको योजना तर्जुमा गरिने छ ।
- विपदबाट जोखिममा रहेका घर परिवारलाई सुरक्षित बास स्थानको व्यवस्था गरिने छ ।
- भवन आचारसँहिता, नीति नियम बनाई कार्यान्वयन गरिने छ ।
- नदी उत्खननमा रोक लगाईने छ ।

## असर ५ (सुशासन तथा क्षमता विकास) सँग सम्बन्धित

### प्रतिफल ५.४ सँग सम्बन्धित (सुशासन)

- गाउँपालिका तथा वडा कार्यालयहरुलाई सूचना प्रविधि युक्त बनाईनेछ ।
- डिजिटल वडा पत्र, मोवाईल एप्लिकेशन तयार गरी सेवा प्रवाहमा सहजता बनाईनेछ ।
- सामाजिक सुरक्षा भत्ता वितरणलाई सूचना प्रविधि प्रणालीसँग आवद्ध गरी व्यवस्थित गरिने छ ।
- गाउँपालिकाको संगठन र व्यवस्थापन सर्वे गरि जनशक्तिको व्यवस्थापन गरिने छ ।



- वालमैत्री, वातावरण मैत्री स्थानीय शासन कायम गर्न कार्यक्रमहरु सञ्चालन गरिने छ ।
- पञ्जकरण प्रणलीलाई अनलाईन बाट गर्ने गरि व्यवस्थित गरिने छ ।
- गाउँपालिकाका निर्णयहरु वेबसाईट मार्फत सार्वजनीक गरिनेछ ।
- सार्वजनीक खरिदलाई व्यवस्थित गर्न ई-बोलपत्र प्रकृत्यालाई अगाडि बडाइनेछ ।
- गाउँपालिका भित्र मर्मत संभार कोष, जगेडा कोष, लक्षित वर्ग संरक्षण कोष, आर्थिक सहायता कोष जस्ता कोषहरु खडागरी निश्चित कार्यविधी तय गरी कोष परिचालन गरिनेछ ।
- गाउँपालिका तथा वडा कार्यालयमा कार्यरत कर्मचारीहरुको मनोबल उच्च राख्न प्रोत्साहनको प्याकेज लागु गरिनेछ ।
- प्रेस स्वतन्त्रतालाई सम्मान गर्दै गाउँपालिका भित्र रहेका संचार संस्था, संचारकर्मीहरूसंग समन्वय र सहकार्य गर्ने नीति ल्याइनेछ ।
- गाउँपालिका क्षेत्रमा अवैध मदिरा नियन्त्रण तथा जुवा तास नियन्त्रण गरीने छ । छुवाछुत भेदभाव जस्ता कार्यलाई दण्डनिय बनाइने छ । मदिरा विक्रिकालागी निश्चित समय विधिर प्रकृत्या स्थान तोक्ने व्यावस्था मिलाइने छ ।
- गाउँपालिकाका मुख्य मुख्य बजार क्षेत्रमा सिसि टि.भि. जडान गरी अपराधनियन्त्रण तथा शान्ति सुरक्षा कायम गर्न सहजिकरण गरीने छ ।
- अपाङ्गहरुको लगत संकलन गरी उनीहरुलाई उचित सम्मान र संरक्षण गरिने छ ।
- जेष्ठनागरीकको स्वास्थ्य सुरक्षा अर्न्तरगत वडातहमा निशुल्क आखाँजाच शिविर सञ्चालन गरीने छ ।
- सामाजिक परिचालन क्षेत्रमा काम गर्ने व्यक्तिहरुलाई योगदानको आधारमा पुरस्कार तथा सम्मान दिने नीति लिइनेछ ।
- गाउँपालिका क्षेत्र भित्र राम्रो काम गर्ने संघसंस्थालाई कार्य सम्पादन मुल्याकनको आधारमा पुरस्कृत गर्ने नीति अवलम्बन गरिनेछ ।
- नागरिक वडापत्र अद्यावधिक गरी प्रभावकारी विधि द्वारा जनतालाई जानकारी गराइनेछ ।
- आवश्यक ऐन, नियम, विनियम, निर्देशिका तथा कार्यविधि तर्जुमा गरिनेछ ।
- प्रत्येक शाखाको कार्यविवरण र कार्ययोजना तयार गरी कार्यान्वयन गरिनेछ
- सबै जनप्रतिनिधि तथा कर्मचारीहरुको स्पष्ट कार्यविधि तोकी लागू गरिनेछ ।
- आवश्यक दक्ष जनशक्ति र सेवाको गुणस्तर बृद्धि गरिनेछ ।
- विद्युतिय माध्यमबाट सेवा प्रवाह गरिनेछ ।
- उपभोक्ता समिति परिचालन कार्यविधि पूर्ण रुपमा कार्यान्वयन लागु गरिनेछ ।
- प्रत्येक वर्ष कार्यविधि बनाई सेवा ग्राहीको सन्तुष्टि मापन गरिनेछ ।
- सुशासन, पारदर्शिता र जवाफदेहिताको कार्यविधि तयार गरी लागु गरिनेछ ।

#### प्रतिफल ५.२ सग संबन्धित (संस्थागत)

- भवन भएका वडाहरुमा फर्निचर, विद्युत, सूचना प्रविधि सहितको कार्यकक्ष व्यवस्थापन गरिनेछ ।
- भवन नभएको २ वटा वडा र गाउँपालिका केन्द्रमा भवन निर्माण तथा कार्यकक्ष व्यवस्थापन गरिनेछ ।
- जिर्ण अवस्थामा रहेका वडा कार्यालयका भवनहरु मर्मत तथा कार्यकक्ष व्यवस्थापन गरिनेछ ।
- सबै वडा र गाउँपालिका मा सुविधा सम्पन्न बैठक कक्ष व्यवस्थापन गरिनेछ ।
- दरबन्दी र आवश्यकतानुसारको कर्मचारी व्यवस्थापनको लागी संघ तथा प्रदेशमा पहल गरिनेछ ।
- जनप्रतिनिधि तथा कर्मचारीहरुको क्षमता विकास कार्यक्रम सञ्चालन गरिनेछ । (स्थानीय सरकार सञ्चालन तथा सूचना प्रविधि)
- गाउँपालिका को विषयगत शाखा, कार्यपालिका सदस्य र वडा कार्यालयमा अन्तर्गत सवारी साधन थप गरिनेछ ।
- गाउँपालिका तथा सबै वडा कार्यालयमा सेवाग्राही प्रतिकालयको व्यवस्थापन गरिनेछ ।

### प्रतिफल ५.३ संग संबन्धित (श्रोत परिचालन)

- राजश्वको दायरा फराकिलो गरी राजश्वको विविधकरण एवं विस्तारिकरणमा जोड दिइनेछ ।
- कर वर्गीकरण तथा कर संकलनलाई सरलीकरण गर्न विशेष किसिमको सुधार कार्यक्रम ल्याइनेछ ।
- आन्तरिक आय वृद्धिका लागि करका नयाँ क्षेत्रहरु पहिचान गरि कार्यान्वयनमा ल्याइनेछ ।
- मल्लरानी गाउपालिकाको सबै क्षेत्रमा एकिकृत सम्पती कर प्रणाली लागु गरिने छ ।
- कर सप्ताह, घुम्ती कर संकलन, तथा करदाता शिक्षा कार्यक्रम सञ्चालन गरिने छ ।
- एकिकृत सम्पति कर लागु गर्ने पर्याप्त तयारी गरी आगामी वर्ष देखि अनिवार्य लागु गरिने छ ।
- राजस्वको संभाव्यता अध्ययन गरी श्रोतहरु पहिचान गरिने छ ।
- राजस्व संकलन , लेखाव्यावस्थापन जस्ता सफ्टवेयरहरुको प्रयोगमा ल्याइने छ ।
- तोकेको समय भित्र कर बुझाउने कर दातालाई ५ देखि १० प्रतिशत सम्म छुटको व्यवस्था गरिने छ ।
- आन्तरिक आयको संभावना अध्ययन तथा प्रक्षेपण गरिनेछ ।
- स्थानीय तहको अधिकार क्षेत्र र संभावना भएका श्रोतलाई करको दायरामा ल्याउनेछ ।
- जनसंख्या र भौगोलिक आवश्यकताका आधारमा विषयगत र वडागत बजेट तोक्ने पद्धतिलाई निरन्तरता दिइनेछ ।
- विकास साभेदारहरूसँग समन्वय र साभेदारीमा आयोजनाहरू सञ्चालन गरिनेछ ।
- वेरुजु न्यूनिकरणका लागि निति तथा कार्यक्रम निर्माण गरिने छ ।
- लगानी मैत्री वातावरण बनाउन आवश्यक नीतिगत व्यवस्था गरिने छ ।

### प्रतिफल ५.४ संग संबन्धित (योजना व्यवस्थापन)

- संघीय ऐन तथा स्थानीय कार्यविधिअनुसार वार्षिक योजना तथा बजेट तर्जुमाको प्रकृया अवलम्बन गरिनेछ ।
- स्थानीय वस्तुगत विवरण, तथ्यांक र आवश्यकताको आधारमा योजना तर्जुमा गरिनेछ ।
- चौमासिक योजना कार्यान्वयन तथा प्रगतिको समिक्षा सम्बन्धी प्रकृया तयार गरी कार्यान्वयन गरिनेछ ।
- नतिजामुलक एकिकृत ग्रामिण विकास योजना योजना लागु गरिनेछ ।
- विषय क्षेत्रगत रणनीतिक योजना तर्जुमा गरी लागू गरिनेछ ।



## ४.६ बजेट प्रक्षेपण

तालिकामा गाउँपालिकाको चालु आवको लागि विनियोजित बजेट र त्यसैको आधारमा आगामी ५ वर्षकालागि प्रक्षेपित राजश्व परिचालनको अवस्थालाई प्रस्तुत गरिएको छ । प्रक्षेपित राजश्व चालु आवमा परिचालन कुल राजश्वमा प्रति वर्ष १५ प्रतिशतले वृद्धि हुने अनुमानका आधारमा तयार पारिएको हो । आ. व २०७५.७६ मा कुल २६८,७०३,६००.०० राजश्व परिचालन भएको थियो भने आगामी ५ वर्ष (आ.व.०८०१८१) मा गाउँपालिकाको कुल राजश्व परिचालन २,३८८,२४३,५६६.३० हुने प्रक्षेपण गरिएको छ ।

सि.नं.	आय शिर्षक	आ.व.२०७५.७६	आ.व.२०७६।७७	आ.व.०७७।७८	आ.व.०७८।७९	आ.व.०७९।८०	आ.व.०८०।८१	कूल राजश्व परिचालन
१	समानिकरण							
	संघ	६७,२००,०००.००	७७,२८०,०००.००	८८,८७२,०००.००	१०२,२०२,८००.०	११७,५३३,२२०.००	१३५,१६३,२०३.००	५८८,२५१,२२३.००
	प्रदेश	४,०६९,०००.००	४,६७९,३५०.००	५,३८१,२५२.५०	६,१८८,४४०.३८	७,११६,७०६.४३	८,१८४,२१२.४०	३५,६१८,९६१.७०
२	राजश्व वाडिफाड							
	संघ	४९,९२९,०००.००	५७,४१८,३५०.००	६६,०३१,१०२.५०	७५,९३५,७६७.८८	८७,३२६,१३३.०६	१००,४२५,०५३.०१	४३७,०६५,४०६.४५
	पदेश	२,७८०,०००.००	३,१९७,०००.००	३,६७६,५५०.००	४,२२८,०३२.५०	४,८६२,२३७.३८	५,५९१,५७२.९८	२४,३३५,३९२.८६
३	शसर्त							
	संघ	१०२,६००,०००.००	११७,९९०,०००.०	१३५,६८८,५००.०	१५६,०४१,७७५.०	१७९,४४८,०४१.२५	२०६,३६५,२४७.४४	८९८,१३३,५६३.६९
	प्रदेश	९,६००,०००.००	११,०४०,०००.००	१२,६९६,०००.००	१४,६००,४००.००	१६,७९०,४६०.००	१९,३०९,०२९.००	२२,२०५,३८३.३५
	सामाजिक सुरक्षा	२९,५२५,६००.००	३३,९५४,४४०.००	३९,०४७,६०६.००	४४,९०४,७४६.९०	५१,६४०,४५८.९४	५९,३८६,५२७.७८	६८,२९४,५०६.९४
४	आन्तरिक	३,०००,०००.००	४,५००,०००.००	६,७५०,०००.००	१०,१२५,०००.००	१५,१८७,५००.००	२२,७८१,२५०.००	६२,३४३,७५०.००
		२६८,७०३,६००.००	३१०,०५९,१४०.००	३५८,१४३,०११.००	४१४,२२६,९६२.६५	४७९,९०४,७५७.०५	५५७,२०६,०९५.६०	२,३८८,२४३,५६६.३०

प्रक्षेपित राजश्व ५ वर्षे एकिकृत ग्रामिण विकास योजनामा सूचिकृत गरिएका कार्यक्रमहरूलाई सहजरूपमा कार्यान्वयनमा लैजान कुन हद सम्म सहायक सिद्ध हुन सक्छ भन्ने कुराको विश्लेषण तल गरिएको छ ।

## ४.७ प्रमुख कार्यक्रम तथा आयोजना

प्रस्तुत तालिकामा एकिकृत ग्रामिण विकास योजना योजना तर्जुमा गोष्ठीमा सहभागी मुल समिति र विषयगत समितिले छलफल र बहसका आधारमा तयार पारेको प्रमुख कार्यक्रम तथा आयोजनाको खाका प्रस्तुत गरिएको छ । गोष्ठीमा विषयगत समितिहरूले मल्लरानी गाउँपालिकाले आगामी पाँच वर्षमा कार्यान्वयन गर्ने प्रमुख कार्यक्रम र त्यसको अनुमानित लागतका बारेमा छलफल भएको थियो जसको खाका तल प्रस्तुत गरिएको छ ।

समष्टिगत रणनीति तथा कार्यक्रम		
<b>१</b>	<b>रणनीति</b>	<b>प्रमुख कार्यक्रम</b>
१.१	खाद्य उत्पादन बृद्धि गर्नका लागि बाँझो जमिन राख्ने प्रचलनलाई निरुत्साहित गरिने छ	लिजहोल्ड खेती कार्यक्रम
१.२	शिपयुक्त तथा व्यवसायिक जनशक्ति उत्पादन गरिने छ	शिपमुलक तथा व्यवसायिक तालिम कार्यक्रम सञ्चालन
१.३	बाल कृपोपण न्यूनिकरण गरिने छ	पोषण सुधार कार्यक्रम
१.४	बाल विवाह न्यूनिकरण गर्ने	कानूनी तथा सामाजिक सचेतना कार्यक्रम
१.५	भवन तथा बस्ती विकासलाई व्यवस्थित बनाउने	भवन तथा बस्ती विकास तयारी तथा कार्यान्वयन
१.६	वन क्षेत्र विकास विस्तार गरिने छ	वृक्षारोपण तथा संरक्षण कार्यक्रम
१.७	सडक गुणस्तर सुधार गरिने छ	सडक कालोपत्रे, ग्राभेल, पुल, कल्भर्ट कार्यक्रम
१.८	रोजगारीको अवसरमा बृद्धि गरिने छ	कृषि वनजन्य उद्यम प्रवर्द्धन कार्यक्रम, शिपमुलक तालिम, पूर्वाधार निर्माणमा युवा परिचालन कार्यक्रम
१.९	रेमिटेन्सको उत्पादनशिल क्षेत्रमा लगानी बृद्धि गरिने छ	वित्तिय पहुच सुधार कार्यक्रम
	<b>जम्मा बजेट</b>	<b>२६ करोड २५ लाख</b>
	<b>आर्थिक विकास रणनीति तथा कार्यक्रम</b>	
<b>२</b>	<b>रणनीति</b>	<b>प्रमुख कार्यक्रम</b>
२.१	खाद्यान्नमा आत्मनिर्भर, व्यवसायिक कृषि, आयआर्जनमा बृद्धि, तरकारी खेती प्रवर्द्धन	उन्नत विउविजन वितरण, तालिम, गोष्ठी, भ्रमण, कृषि भेटनरी वितरण, मल व्यवस्थापन, जडिबुटी नर्सरी स्थापना, प्रशोधन केन्द्रको स्थापना, फलफूल खेती विस्तार
२.२	सिंचित क्षेत्र विस्तार गर्ने	सिंचाई कुलो मर्मत तथा निर्माण, प्लाष्टिक एवं पक्की पोखरी निर्माण, थोपा सिंचाई
२.३	पशु नश्ल सुधार गर्ने, पशुपालनमा व्यवसायिक बृद्धि	उन्नत जातका विउ बोका, राँगा वितरण, गोठ सुधार, उन्नत जातको घाँस वितरण श्रोतकेन्द्रको स्थापना, पशु सेवा सिविर सञ्चालन
२.४	पर्यटकिय क्षेत्रको विस्तारका लागि भैतिक पूर्वाधारको विकास गर्ने	भएका संरचनाको मर्मत तथा भौतिक विकास गर्ने, सूचना तथा सञ्चार प्रणालीको विकास गर्ने, नयाँ क्षेत्रको खोजी, होमस्टे सञ्चालन, पर्यटकिय होटलको विकास
२.५	वन एवं कृषि जन्य उद्योगको विकास गर्ने	उद्योग स्थापनामा अनुदान सहयोग,
२.६	वित्तिय पहुँचलाई फराकिलो बनाउने	वैकिड सचेतना कार्यक्रम, वैकिड क्षत्र विस्तार, सहकारीको नीतिगत व्यवस्था
	<b>जम्मा</b>	<b>९ क. ६१ ला. ५० ह.</b>
	<b>पूर्वाधार विकास</b>	
<b>३</b>	<b>रणनीति</b>	<b>प्रमुख कार्यक्रम</b>
३.१	सवै वडाहरूमा सडक पहुँच सुनिश्चित गर्ने सडक लाई स्तर उन्नति गरि क्रमस गदै ग्राभेल गदै कालो पत्रे गर्ने उपयुक्त स्थानमा कल्भर्ट,कजवे निर्माण गर्ने	सडक तथा पुल विस्तार कार्यक्रम तथा मरम्मत कार्य
३.२	गुरु योजना निर्माण गर्ने भवन निर्माण मापदण्ड तयार गरि लागू गर्ने तथा भूकम्प प्रतिरोधि भवन निर्माणको लागि दक्ष जनशक्ति तयार गर्ने	बस्तीविकास निर्माण गुरु योजना,भवन निर्माण माप दण्ड
३.३	लघु जलविद्युत योजना निर्माण गर्ने विद्युत नपुगेको ठाउँमा अरु वैकल्पिक उर्जा प्रयोग गर्ने	लघु जलविद्युत आयोजना निर्माण गर्ने सोलार वायो ग्यास जडान गर्ने
३.४	तार सहितको फोन प्रत्येक वडामा विस्तार गर्ने सम्बन्धित कायैलय लाई ध्यानाकर्षण गरायने इन्टरनेट को पहुँचसवै वडामा विशुल्क जडान गर्ने	अप्टिकल फाईबर विस्तार तथा टावरको निर्माण

	<b>जम्मा</b>		<b>१६ करोड ५५</b>
	<b>सामाजिक विकास</b>		
<b>३</b>	<b>रणनीति</b>	<b>प्रमुख कार्यक्रम</b>	<b>अनुमानित लागत ०००</b>
	<b>शिक्षा</b>		<b>१३ क ५७ ला</b>
३.१	विद्यालयमा आवश्यक शैक्षिक जनशक्तिको व्यवस्था तथा क्षमता विकास गर्ने	कक्षा १-५ सम्म कक्षागत र ६-१२ मा विषयगत शिक्षकको व्यवस्था गर्ने, तथा शिक्षक तालिम कार्यक्रम सञ्चालन गर्ने	१ क ४४ ला
३.२	विद्यालयलाई भौतिक पूर्वाधार सम्पन्न बनाउने	भवन निर्माण, मर्मत, खानेपानी, फर्निचर, प्रविधिमैत्री (प्रयोगशाला, पुस्तकालय, इन्टरनेट तथा शौचालयको व्यवस्था	७ करोड
३.३	विद्यालयको पहुच विस्तार गर्ने	विद्यार्थी संख्या र भौगोलिक बनावटका आधारमा विद्यालय स्थापना, स्तरोन्ती, तथा समायोजन कार्यक्रम	१३ लाख
३.५	संस्थागत विद्यालयलाई सरकारको मातहतमा ल्याई व्यवस्थित गर्ने	स्थानीय सरकारले व्यवस्थापन गर्ने	५ करोड
	<b>स्वास्थ्य</b>		<b>३ करोड १५ लाख</b>
३.६	स्वास्थ्य क्षेत्रको भौतिक पूर्वाधार तथा पहुच विस्तार गर्ने	भवन निर्माण, ल्याव सेवा विस्तार, बर्थेड सेन्टर	१ करोड ८०
३.७	सुचक कम भएका कार्यक्रमहरूलाई लक्ष्य प्राप्तीका लागि अभिमुखीकरण, प्रोत्साहन,	अभिमुखीकरण कार्यक्रम, सफाघर सुचक अभिवृद्धि, गरिव घरपरिवार विमा सहयोग	३५ लाख
३.८	तालिम, अनुगमन तथा पृष्ठपोषण, स्वास्थ्य संस्था स्थापना	प्रोत्साहन, नमुना स्वास्थ्य संस्था अनुदान	५५ लाख
३.९	प्राविधिक जनशक्ति तथा मेशिन उपकरण व्यवस्थापन	उपकरण जडान, प्राविधिक जनशक्ति व्यवस्थापन	४५ लाख
	<b>कला संस्कृति</b>		<b>१ करोड ५ लाख</b>
३.१०	आदिवासी जनजातीको कला, भाषा, संस्कृति, साहित्य, भेषभुषाको संरक्षण गर्ने,	गुम्बा चैत्यको निर्माण, जनजाती संग्राहलयको स्थापना, लोक संस्कृतिको संरक्षण, प्राचिन मन्दिरहरूको निर्माण, प्राचिन लोक बाजाको खरीद तथा सीप विकास	१ करोड ५ लाख
	<b>युवा तथा खेलकूद</b>		<b>१ करोड १० लाख</b>
३.११	रोजगारीका अवसरमा बृद्धि गर्ने	सिपमुलक तालिम, व्यवसायिक अनुदानको कार्यक्रम	६० लाख
३.१२	व्यवसायिक खेलकूद प्रवर्द्धन गर्ने	नियमित खेलकूद कार्यक्रम आयोजना, प्रशिक्षण, कवडहल तथा खेल मैदान निर्माण, युवा खेलाडी प्रोत्साहन	५० लाख
	<b>लैंगिक समानता र समावेशीकरण</b>		<b>१ करोड</b>
३.१३	बाल, अपांग तथा महिला तथा जेष्ठ नागरिक मैत्री शासन प्रवर्द्धन गर्ने	बाल, अपांग तथा महिला मैत्री संरचनाको निर्माण, महिला नेतृत्व विकास, दलित तथा सिमान्तकृत वर्गका लागि विशेष आयमुलक कार्यक्रम, जेष्ठ नागरिक सम्मान कार्यक्रम	५० लाख
	खानेपानी सरसफाई		<b>५० लाख</b>
३.१४	स्वस्थ, हराभरा, सफा मल्लरानी निर्माण गर्ने	क्रितिम सिमसार क्षेत्रको निर्माण, हरित सडक निर्माण कार्यक्रम, सार्वजनिक शौचालयको निर्माण, प्राङ्गारिक मल उत्पादन कार्यक्रम,	५० लाख
			<b>२० करोड ३७ लाख</b>
<b>४</b>	<b>वन वातावरण विपद व्यवस्थापन</b>		
४.१	जैविक तथा पर्यावरणीय विविधताको संरक्षण गर्ने	लोपोन्मुख जिवजन्तु तथा वनस्पतीको पहिचान, सिमसार, ताल, कुवा, पँधेरा संरक्षण, जिवजन्तु तथा किटपतडको वासस्थान पहिचान र संरक्षण, कृतिम तालको निर्माण, जलाधार क्षेत्रको संरक्षण, आकासे पोखरीको निर्माण, विपद प्रतिकार योजना निर्माण, प्राथमिक उपचार तालिम सञ्चालन, उद्धार टिप गठन, चेतनामुलक कार्यक्रम	१५ करोड
			<b>१५ करोड</b>
<b>५.</b>	<b>संस्थागत विकास</b>		
	<b>रणनीति</b>	<b>प्रमुख कार्यक्रम</b>	<b>अनुमानित लागत ( रु.लाखमा )</b>

	आवश्यक ऐन तर्जुमा गर्ने जवाफदेहिता प्रवर्द्धन गर्ने	सार्वजनिक सुनुवाई, सामाजिक परीक्षण, लेखापरीक्षण कार्यक्रम	१०००
	आवश्यक जनशक्ति पूर्णरूपमा हुनेछ। सबै बडामा सूचना प्रविधिको व्यवस्था हुनेछ। (अपांग, दलित, जनजाती, बाल क्लब	कर्मचारी प्रशिक्षण अभिमुखीकरण तालिम	२१
	आन्तरिक राजश्वको दायरा फराकिलो बनाउने, नीजि लगानीलाई नीतिगत रूपमा प्रोत्साहित गरिने	राजश्व सुधार कार्ययोजना निर्माण, लगानीमैत्री नीति तर्जुमा गर्ने, नीजि क्षेत्रलाई आकर्षिक गर्न पालिका स्तरीय लगानी सम्मेलन गर्ने	१२
	उच्चतम प्रतिफलमूलक योजना छनौट तथा प्राथमिकीकरण गरिने छ	योजना बैंक निर्माण गर्ने लागत इष्टिमेट तयार गरी प्राथमिकताका आधारमा योजना तय गर्ने क्षमता विकास कार्यक्रम	१२
			<b>१ करोड ४५ लाख</b>
		<b>गाउँ गौरवका आयोजना</b>	
		<b>मुख्य कार्यक्रम</b>	
		मल्लरानी पर्यटन विकास आयोजना	१७ करोड
		स्वर्गद्वारी - भौक्रीथान - खलंगा सम्पदावस्ती - मल्लरानी परिचय आयोजना	
		जैविक विविधता पार्क	५ करोड
		फिम्रुक- मल्लरानी खानेपानी आयोजना	९ करोड
		गाउँपालिका स्तरीय रंगशाला	४ करोड
		बडा नं. १ देउराली देखि सोलुना जोड्ने सडक आयोजना	४ करोड
		कुमीकोट पिपलनेटा काँत्राखोला जोरपोखरी धुदी हुदै बेल डाँडा मोटर बाटो बडा नं ५	३५ करोड
		सिसैगैरा मुनडाँडा चूंगाठाँटी चैनटारी चौरपानी हुदै धरमपानी बाड नं. ३	२० करोड
		हाँडीखोला चूंगाठाँटी कूडार वान्ना मरुड हुदै देउराली बाड नं. १, २, १	१५ करोड
		जिल्ला समन्वय, आर्युवेद हुदै मल्लरानी ट्रेकिङ	२ करोड
		मल्लरानी सांस्कृतिक केन्द्र	१ करोड
			<b>१ अर्ब १२ करोड</b>

## ४.८ क्षेत्रगत बजेट विनियोजन

विषय क्षेत्र	कुल अनुमानित लागत	प्रतिशत
गाउँ गौरवका आयोजना	११२०००००००	५६.४२
समष्टिगत कार्यक्रम	२६२,५००,०००	१३.२२
<b>१. आर्थिक विकास</b>	<b>६९१५००००</b>	<b>३.४८</b>
प्रतिफल १.१ (कृषि विकास)	३०००००००	१.५१
प्रतिफल १.२ (सिंचाई)	१५००००००	०.०१
प्रतिफल १.३ (पशु विकास)	१०००००००	०.०५
प्रतिफल १.४ (उद्यम तथा व्यवसाय)	३०००००००	१.५१
प्रतिफल १.५ (पर्यटन विकास)	३०००००००	०.१५
प्रतिफल १.६ (बैंक तथा वित्तीय संस्था)	५०००००००	०.२५
<b>२. सामाजिक विकास</b>	<b>२०३७०००००</b>	<b>१०.२६</b>
प्रतिफल २.१ (शिक्षा)	१३५७०००००	६.८४
प्रतिफल २.२ (स्वास्थ्य)	३१५००००००	१.५९
प्रतिफल २.३ (खानेपानी तथा सरसफाई)	१०५००००००	०.५३
प्रतिफल २.४ (महिला, बालबालिका र लक्षित वर्ग)	११०००००००	०.५५
प्रतिफल २.५ (युवा)	१००००००००	०.५०
प्रतिफल २.६ (कला संस्कृति)	५०००००००	०.२५
<b>३. पूर्वाधार विकास</b>	<b>१६५५०००००</b>	<b>८.३४</b>
प्रतिफल ३.१ (सडक तथा यातायात)	१०००००००००	५.०४
प्रतिफल ३.२ (आवास तथा वस्ती)	१५५००००००	०.७८
प्रतिफल ३.३ (विद्युत तथा उर्जा)	४००००००००	२.०१
प्रतिफल ३.४ (सूचना तथा संचार)	१००००००००	०.५०
<b>४. वन, वातावरण तथा विपद व्यवस्थापन</b>	<b>१५०००००००</b>	<b>७.५६</b>
प्रतिफल ४.१: (वन तथा जैविक विविधता)	५००००००००	२.५२
प्रतिफल ४.२: (जलाधार तथा भूमि संरक्षण)	३००००००००	१.५१
प्रतिफल ४.३: (सुन्दरता तथा स्वच्छता)	५००००००००	२.५२
प्रतिफल ४.४ (विपद व्यवस्थापन)	२००००००००	१.०१
<b>५. सुशासन तथा क्षमता विकास</b>	<b>१४५०००००</b>	<b>०.७३</b>
प्रतिफल ५.१ (ऐन, नियम तथा कार्यविधि)	१००००००००	०.५०
प्रतिफल ५.२ (संस्थागत तथा मानव संसाधन क्षमता)	२१००००००	०.११
प्रतिफल ५.३ (नगरपालिकाको आम्दानी तथा खर्च व्यवस्थापन)	१२००००००	०.०६



प्रतिफल ५.४ (योजना तर्जुमा तथा अनुगमन )	१२०००००	०.०६
कुल बजेट	१,९८५,३५०,०००	१००

## ४.९ श्रोत परिचालनको शासकीय अवस्था

प्रस्तुत एकिकृत ग्रामिण विकास योजना तर्जुमा गोष्ठीले आ. व ०८०/८१ सम्मकालागि कुल १,९८५,३५०,००० राजश्व प्रक्षेपण गरेको छ । उक्त राजश्व गाउँ गौरवका अयोजना, समष्टिगत, तथा विषयगत कार्यक्रम अन्तरगत आगामी ५ वर्ष सम्म परिचालन गरिने छ । अर्को तर्फ आ. व २०७५/७६ मा परिचालिन कुल २६८,७०३,६००.०० राजश्व का आधारमा आगामी ५ वर्ष (आ.व.०८०/८१) सम्मका लागि रु २,३८८,२४३,५६६.३० राजश्व प्रक्षेपण गरिएको छ । जस अन्तरगत चालु खर्च तर्फ आ.व ०८०/८१ सम्मकालागि सामाजिक सुरक्षा भत्ता, प्रशासनिक खर्च र ससर्त अनुदानको ६० प्रतिशत बजेट गरी रु ९३१,८०१,१७३.८१ खर्च हुने देखिन्छ । तसर्थ आ.व ०८०/८१ सम्मका लागि कुल कार्यक्रम खर्च १,४५६,४४२,३९२.४९ हुने देखिन्छ जुन गोष्ठीले प्रक्षेपण गरेको अनुमानित राजश्व भन्दा रु ५२८,९०७,६०७.५१४ कम देखिन्छ । तसर्थ उक्त कमीलाई पुरागर्न गाउँपालिकाले राजश्व सुधारको रणनीतिक योजना बनाउनु आवश्यक हुन्छ ।

एकिकृत ग्रामिण विकास योजना योजना तर्जुमा गाउँ सरकारको एउटा महत्वपूर्ण पाटो भएपनि यसको कार्यान्वयनलाई प्रभावकारी, दीगो र चुस्त बनाउनु उत्तिकै चुनौतीपूर्ण हुन्छ । तसर्थ उक्त चुनौतीलाई प्रभावकारी ढंगले समाधान गर्न गाउँ कार्यपालिकाको मातहतमा एकिकृत ग्रामिण विकास योजना कार्यान्वयन समिति निर्माण गरिने छ जुन तल प्रस्तुत गरिएको छ ।

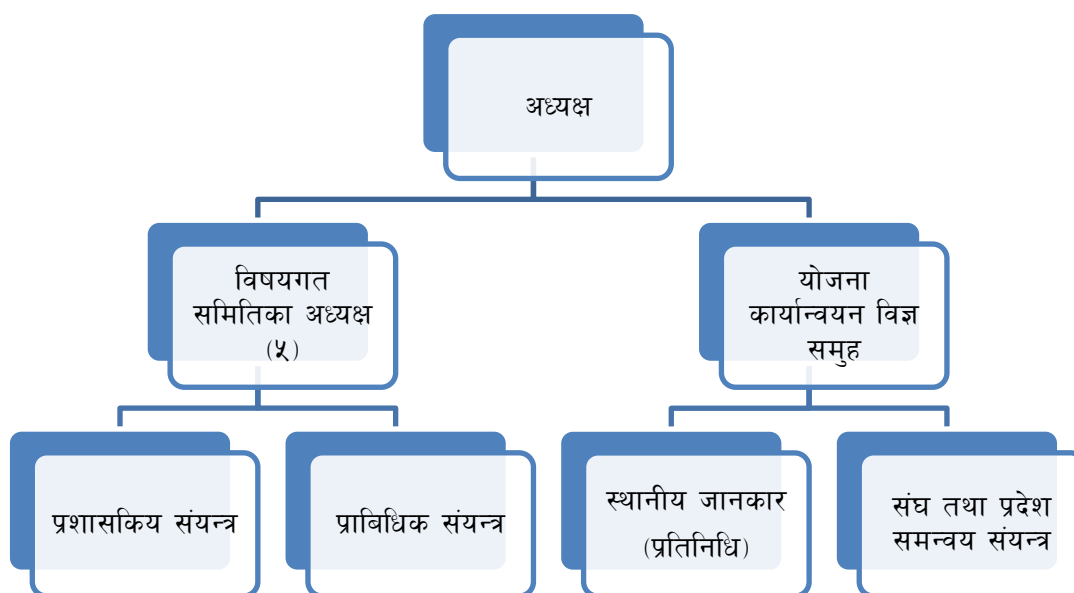

प्रस्तुत समितिले योजना कार्यान्वयनका लागि देहायका कार्य गर्ने छ :

- आन्तरिक आयस्रोतको दायराको खोजी गर्ने
- राष्ट्रिय तथा अन्तराष्ट्रिय दाताहरूसंग समन्वय गर्ने
- विकास साभेदारसंग समन्वय गर्ने
- संघ तथा प्रदेशसंग समन्वय गर्ने
- अन्तर स्थानीय तह साभेदारी गर्ने
- निजी तथा सार्वजनिक साभेदारी एवं सहकार्य गर्ने
- जनसहभागिता वृद्धि गर्ने

- एकिकृत ग्रामिण विकास योजनामा आधारित भई वार्षिक योजना तथा बजेट तर्जुमा गर्न सहयोग गर्ने
- कार्यक्रम तथा आयोजना कार्यान्वयन प्रकृया अनुगमन गर्ने गाउँ

तालिका : एकिकृत ग्रामिण विकास योजनाको अनुगमन तथा मूल्यांकन प्रक्रिया

के गर्ने?	कसले गर्ने?	कहिले गर्ने?	कसरी गर्ने?
कार्यक्रम वा प्रक्रिया अनुगमन	गाउँ स्तरिय अनुगमन तथा सुपेरिवेक्षण समिति , वडा स्तरिय अनुगमन समिति, समुदाय तथा समुदायमा आधारित संस्थाहरू	पटके, मासिक, चौमासिक र वार्षिक	<ul style="list-style-type: none"> <li>• स्थलगत अनुगमन</li> <li>• चौमासिक कार्ययोजनाको लक्ष्य र प्रगति विवरणको तुलना</li> </ul>
प्रतिफल मूल्यांकन	गाउँ कार्यपालिका, अनुगमन तथा सुपेरिवेक्षण समिति	चौमासिक, अर्धवार्षिक, वार्षिक र मध्यावधी	<ul style="list-style-type: none"> <li>• स्थलगत अनुगमन</li> <li>• वार्षिक कार्ययोजनाको लक्ष्य र प्रगति विवरणको तुलना</li> <li>• नतीजामूलक अनुगमन खाका अनुसार नतीजा मापन</li> </ul>
असर तह मूल्यांकन	गाउँ कार्यपालिका , अनुगमन तथा सुपेरिवेक्षण समिति र तेश्रो पक्ष	वार्षिक, मध्यावधी र अन्तिम वर्ष	<ul style="list-style-type: none"> <li>• सहभागितामूलक छलफल</li> <li>• नतीजामूलक अनुगमन खाका अनुसार नतीजा मापन</li> <li>• नमूना सर्वेक्षण</li> <li>• वस्तुगत विवरण अध्ययन</li> </ul>
प्रभाव तह मूल्यांकन	गाउँ कार्यपालिका, अनुगमन तथा सुपेरिवेक्षण समिति, र तेश्रो पक्ष	मध्यावधी र अन्तिम वर्ष	<ul style="list-style-type: none"> <li>• नतीजामूलक अनुगमन खाका अनुसार नतीजा मापन</li> <li>• सहभागितामूलक छलफल</li> <li>• अध्ययन तथा सर्वेक्षण</li> <li>• वस्तुगत विवरण अध्ययन</li> <li>• प्रगति प्रतिवेदन अध्ययन</li> </ul>

सन्दर्भ सामग्री

# अनुसूची

## अनुसूची १

### अनुगमन मुल्याङ्कन खाका

एकिकृत योजनाको समष्टिगत लक्ष (प्रभाव)	सूचक	इकाई	आधाररेखा (आ.व. ०७५/७६ सम्मको अवस्था)	लक्ष्य (सम्मको अवस्था)		अनुगमनका साधनहरू	समयावधि	जिम्मेवारी
				०७८/७९	०८० /८१			
आर्थिक, सामाजिक, वातावरणीय, सुशासन र आधारभूत पूर्वाधारको माध्यमबाट समतामूलक समाज निर्माण गर्दै जनताको जिवनस्तर सुधार गर्ने	प्रति व्यक्ति वार्षिक आय रु.६८१. भन्दा कम आम्दानी हुने जनसंख्या	संख्या	७००	९००	१२००	•		•
	आफ्नो उत्पादन र आम्दानीबाट वर्षभरी खान पुग्ने परिवार	प्रतिशत	१०	१५	२५			
	वार्षिक खाद्यान्न उत्पादन	मे.टन						
	आम्दानीको दुई तिहाई भन्दा बढी खानामा खर्च गर्ने परिवार	प्रतिशत	९०	८०	७५			
	व्यवसायिक/प्राविधिक सीपयुक्त दक्ष व्यक्ति	जना	५	१०	२०			
	बाल कुपोषण दर	प्रतिशत	३	१	०			
	वाल विवाहको दर	संख्या	३०	१०	५			
	मापदण्डअनुसार बनेका आवास घर	संख्या	५	१०	२५			
	बाढे महिना सञ्चालनहुने सडक	प्रतिशत	४५	६०	८०			
	रुख विरुवाले ढाकेको वा हरियाली क्षेत्र	प्रतिशत	३३/८०	३३/९०	३३/१००			
	गाउँपालिकाकाभित्रको बेरोजगारको संख्या	प्रतिशत	५१/२०	५१/१५	५१/१०			
	वैदेशिक रोजगारीमा गएकाको संख्या	जनसंख्या	५१/३५	५१/३०	५१/२५			
	उत्पादनमूलक कार्यमा रेमिट्यान्सको उपयोग	प्रतिशत	३३	४०	५०			
बैंक र बजार केन्द्रमा पुग्न लाग्ने औषत समय	घण्टा	२	१.५	१				
असर १. कृषि वन पर्यटन एवं औद्योगिक क्षेत्रको व्यवसायिकरण गरि उत्पादनमा वृद्धि भएको हुनेछ ।	गैर कृषि पेशा (उद्यम, व्यापार र जागिर) मा निर्भर	जनसंख्या (प्रतिशत)	१५	२१	२५	•	•	•
	कृषि तथा पशुपालन व्यवसायमा संलग्न परिवार	संख्या (प्रतिशत)	८५	७९	७५			
	कृषि उपजहरूको वार्षिक मूल्य (एकमुष्ट) हजार	रु.	६५६४००००	वार्षिक २ प्रतिशत वृद्धि				
	पशुपंक्षी र सोजन्य उत्पादन मूल्य (वार्षिक) हजार	रु.	३२८२००००	वार्षिक २ प्रतिशत वृद्धि				
	औद्योगिक वस्तु र सेवा उत्पादन मूल्य (वार्षिक)	रु.	१०००००००	११५०००००	१२५०००००			
	उद्योग तथा व्यवसायमा संलग्न व्यक्ति	जना	१०००	२२००	३०००			
	निकासीजन्य उद्योग	संख्या	०	०	१			
भ्रमण गर्ने वार्षिक पर्यटक (वाह्य)	संख्या							

एकिकृत योजनाको समष्टिगत लक्ष (प्रभाव)	सूचक	इकाई	आधाररेखा (आ.व. ०७५/७६ सम्मको अवस्था)	लक्ष्य (सम्मको अवस्था)		अनुगमनका साधनहरू	समयावधि	जिम्मेवारी
				०७८/७९	०८०/८१			
	भ्रमण गर्ने वार्षिक पर्यटक (आन्तरिक)	संख्या	५०००	११०००	१५०००			
	पर्यटन र सेवामूलक व्यवसायमा संलग्न व्यक्ति	जना	२५०	५५०	७५०			
	वैकमा खाता हुने तथा सेवा उपयोग गर्ने परिवार	प्रतिशत	६०	७२	८०			
	उत्पादन र बजारीकरण सहकारीमा आवद्ध सदस्य	संख्या						
प्रतिफल १.१ कृषि क्षेत्रमा व्यवसायिककरण एवं आधुनिक प्रविधिको प्रयोग गरि उत्पादन लागत कम गरि उत्पादकत्व वृद्धि भएको हुनेछ ।	व्यवसायिक उत्पादनमा संलग्न कृषक	संख्या	३०	५०	७०			●
	आलु व्यवसायिक उत्पादन क्षेत्र	हेक्टर	१५०	१६०	१८०			
	तरकारी व्यवसायिक उत्पादन क्षेत्र	हेक्टर	१५०	१७०	१८०			
	अगुवा वा व्यवसायिक कृषक	संख्या	३०	५०	७०			
	क्रियाशिल ग्रामीण कृषि कार्यकर्ता	संख्या	१०	१५	२०			
	स्थानीय व्यवसायिक कृषि फार्म	संख्या	८	१२	२०			
	सक्रिय व्यवसायिक कृषक समूह	संख्या	१५	२५	३५			
	खाद्यान्न (धान, मकै, गहुँ र जौ) उत्पादन	मे.ट.	६००	७००	८००			
	तरकारी उत्पादन	मे.ट.	१२	१६	२०			
	फलफूल उत्पादन	मे.ट.	२	४	६			
	दुध उत्पादन	मे.ट.	१	३	६			
	मह उत्पादन	मे.ट.	०.५	०.७	१			
	कम्पोष्ट र जैविक मल उत्पादन	मे.ट.	०.६	०.८	०.६			
	व्यवसायिक कृषि नर्सरी	संख्या						
	सक्रिय व्यवसायिक कृषक समूह	संख्या	१०	२०	३०			
	कृषि सहकारी संस्था	संख्या	२	४	६			
	सहकारीमा आवद्ध कृषक	संख्या	५०	७०	१००			
	कोण्ड स्टोर/रष्टिक स्टोर क्षमता	संख्या ( मे.ट)						
उन्नत विउ, जैविक मल र विषादी प्रयोग गर्ने, आधुनिक कृषि प्रविधी प्रयोग गर्ने	परिवार		५०	७०	१००			
कृषि उपज संकलन तथा बजार प्रवर्धन केन्द्र								
प्रतिफल १.२ : सिंचित क्षेत्र वृद्धिसँगै उत्पादन एवं व्यवसायिकीकरणमा वृद्धि भएको हुनेछ	१२ है महिना सिंचाई हुने क्षेत्र	हेक्टर	१५०	२००	२५०	●	●	●
	प्रयोगमा आएका सिंचाई प्रविधि (सतह, पोखरी, ड्रिप, लिफ्ट आदी)	संख्या	२०	३०	५०			
	सुचारु सिंचाई आयोजना	संख्या						
प्रतिफल १.३ : पशुपालन व्यवसायको व्यवसायिकरण र प्रविधि प्रयोगबाट उत्पादन वृद्धि भएको हुनेछ	व्यवसायिक पशुपालनमा संलग्न परिवार	संख्या	४००	६००	९००	●		●
	वार्षिक खरिद विक्री भेडा, खसी, बोका	संख्या	१००	१३००	१५००			
	व्यवसायिक पशुपालन फर्म	संख्या	१०	१६	२०			
	दुध तथा दुधजन्य उत्पादन	मे.टन	१.२	१.५	१.८			

एकिकृत योजनाको समष्टिगत लक्ष (प्रभाव)	सूचक	इकाई	आधाररेखा (आ.व. ०७५/७६ सम्मको अवस्था)	लक्ष्य (सम्मको अवस्था)		अनुगमनका साधनहरू	समयावधि	जिम्मेवारी
				०७८/७९	०८०/८१			
	भुइँघाँसको व्यवसायिक उत्पादन क्षेत्र	हेक्टर						
	सक्रिय पशुपालन समूह	संख्या	५	८	१०			
	व्यवस्थित चरन क्षेत्र	संख्या	५	८	१०			
	नश्ल सुधार तथा उपचार केन्द्र	संख्या	-	१	३			
	क्रियाशिल ग्रामीण पशु स्वास्थ्य कार्यकर्ता	संख्या	१०	१३	१५			
	पशुपालनसम्बन्धी उपलब्ध प्रविधि, (खोप, कृत्रिम प्रजनन, क्यासट्रेसन....) उपयोग गर्ने घरपरिवार	संख्या	२०	६०	१००			
	सुचारु कृत्रिम गर्भाधान केन्द्र	संख्या		१	२			
	दुग्ध चिस्यान केन्द्र/संकलन केन्द्र	संख्या		१	१			
प्रतिफल १.४ उद्योग विकास एवं विस्तारको साथै रोजगारिको श्रृजन भएको हुनेछ	चालु लघु उद्योग	संख्या	२	८	१२	•	•	•
	चालु घरेलु उद्योग	संख्या	१२	१८	२२			
	चालु साना उद्योग	संख्या	०	१	२			
	चालु मझौला उद्योग	संख्या	०	१	१			
	सुचारु व्यापार व्यवसाय	संख्या	१०००	११२०	१२००			
	निकासीजन्य कच्चा पदार्थको परिमाण	क्विन्टल	३७६०	३९०४	१२००			
	उत्पादन र बजारीकरण सहकारी संस्था	संख्या	४	७	१०			
	उद्यम सृजना र विकास सम्बन्धी तालिम प्राप्त उद्यमी	संख्या	२००	१२०	४००			
व्यवसायिक सीपमूलक तालिम प्राप्त व्यक्ति	संख्या	२५०	७००	१०००				
प्रतिफल १.५ पर्यटकीय क्षेत्र र सेवाको विकास तथा विस्तार गरि रोजगारीका अवसरमा वृद्धि भएको हुनेछ ।	व्यवस्थित पर्यटकीय स्थान तथा स्थल	संख्या	१५	२१	२५	•		•
	व्यवस्थित होमस्टे र ग्रामीण पर्यटकीय गाउँ	संख्या	०	१	२			
	उपलब्ध पर्यटकीय सेवा र सुविधाको प्रकार	संख्या	०	०	२			
	पर्यटकीयस्तरको होटेल तथा रेष्टुरेण्ट	संख्या	१०	१६	२०			
	कृषि पर्यटन सञ्चालनस्थान	संख्या	०	३	५			
	तालिम प्राप्त टुर गाइड	संख्या	०	३	५			
	व्यवस्थित वनभोज तथा पार्क	संख्या	४	८	१०			
	स्तरान्ति गरिएका पर्यटकीय सम्पदा	संस्था	०	३	५			
	तालिम प्राप्त कूक तथा वेटर	संख्या	१००	११५	१५०			
संचालित तथा व्यवस्थित पदमार्गको लम्बाई	कि.मि.	०						
प्रतिफल १.६ ऋण तथा सेवा विस्तारबाट आयमूलक क्षेत्र पहिचान तथा उपभोगमा सकारात्मक प्रभाव परेको हुनेछ ।	सुचारु बैंक तथा वित्तीय संस्था र सहकारी	संख्या	२०	२१	२२	•	•	•
	सेवा सुचारु बैंक शाखा तथा वित्तीय सेवा प्रदायक	संख्या	३	४	५			
	उपलब्ध कारोबारको किसिम (बचत र लगानी, रेमिट, मुद्रा सटही, व्यवसायिक परामर्श)	संख्या	४	६	७			
असर २ गुणस्तरिय शिक्षा	१५ देखि ६० वर्षसम्मका साक्षर जनसंख्या	प्रतिशत	९६	९९	१००	•	•	•

एकिकृत योजनाको समष्टिगत लक्ष (प्रभाव)	सूचक	इकाई	आधाररेखा (आ.व. ०७५/७६ सम्मको अवस्था)	लक्ष्य (सम्मको अवस्था)		अनुगमनका साधनहरू	समयावधि	जिम्मेवारी
				०७८/७९	०८० /८१			
आधारभूत स्वास्थ्य लगायतका क्षेत्रहरूमा सेवाग्राहिको पहुँच वृद्धि भएको हुनेछ ।	प्राविधिक शिक्षामा अध्ययनरत विद्यार्थी	संख्या	१२४	१५०	२००			
	उच्च शिक्षामा अध्ययनरत विद्यार्थी	संख्या	३५	५०	१००			
	३० मिनेटभित्र स्वास्थ्य सेवामा पहुँच भएका (घरघुरी) (गाउँघर क्लिनिकको सेवा समेत)	संख्या	६००	७००	८००			
	प्राथमिक स्वास्थ्य केन्द्र/अस्पताल पुग्न लाग्ने औषत समय	मिनेट	६०	३०	१५			
	पाइपप्रणाली वा सुरक्षित खानेपानीको सेवा उपयोग गर्ने जनसंख्या	संख्या	४०	२०	१०			
	सरसफाई सेवा र सुविधा उपलब्ध परिवार	संख्या	४०	२५	१०			
	स्नातकतह उत्तीर्ण अपाङ्ग	संख्या	५	१०	२०			
	स्नातक तह उत्तीर्ण गर्ने महिला	संख्या	७०	१००	१५०			
	स्नातक तह उत्तीर्ण दलित तथा लोपोन्मुख जाती	संख्या	२०	५०	८०			
	स्थानीय समिति/संरचनाको नेतृत्वदायी पदमा महिला तथा अन्य लक्षित वर्गको प्रतिनिधित्व	संख्या	५०					
	जिल्ला/क्षेत्रीयस्तर व्यवसायिक खेलाडी	संख्या	३					
	पूर्व प्रसूति सेवा ४ पटक प्राप्त गर्ने महिला	प्रतिशत संख्या	७५					
	जीवनपयोगी सीप प्राप्त तथा क्लब, सञ्जाल र संस्थामा आवद्ध युवा	संख्या	५०					
	कला भाषा र संस्कृतिको विकास र संरक्षण	प्रतिशत	५०					
<b>प्रतिफल २.१</b>	विद्यालय बाहिर रहेका (५-१५ वर्ष) बालबालिका	प्रतिशत	२	०	०	●		
माध्यमिकतह सम्मको शिक्षा गुणस्तरिय र निःशुल्क तथा प्राविधिक शिक्षा सर्वसुलभ भएको हुनेछ	प्रारम्भिक बाल कक्षामा अध्ययनरत ४-५ वर्ष सम्मका बालबालिका	प्रतिशत	९५	९८	१००			
	कक्षा १० को उत्तीर्ण दर	प्रतिशत	४२	६०	८०			
	कक्षा १२ को उत्तीर्ण दर	प्रतिशत	४०	६०	८०			
	कक्षा ८ सिकाई उपलब्धी दर	प्रतिशत	४७	६०	७०			
	कक्षा १० को सिकाई उपलब्धी दर	प्रतिशत	४४	५५	६५			
	कक्षा १२ को सिकाई उपलब्धी दर	प्रतिशत	४५	५५	६५			
	कक्षा ८ को निरन्तरता दर	प्रतिशत	९६	१००	१००	●		
	कक्षा १० को निरन्तरता दर	प्रतिशत	९६	१००	१००			
	कक्षा १२ को निरन्तरता दर	प्रतिशत	८५	९५	१००			
	बालमैत्री सिकाई विधि अवलम्बल गर्ने विद्यालय	प्रतिशत	२६	२२	२२			
	बालमैत्री आधारभूत पूर्वाधार र सुविधा (भवन, चर्पी, खानेपानी, खेलकुद मैदान, घेरावार, फर्निचर) उपलब्ध	विद्यालय	१	५	१०			
	छात्रवृत्ती पाउने विद्यार्थी संख्या	संख्या	२४२०					



एकिकृत योजनाको समष्टिगत लक्ष (प्रभाव)	सूचक	इकाई	आधाररेखा (आ.व. ०७५/७६ सम्मको अवस्था)	लक्ष्य (सम्मको अवस्था)		अनुगमनका साधनहरू	समयावधि	जिम्मेवारी
				०७८/७९	०८० /८१			
	वालक्लव गठन भएका विद्यालय	संख्या	२२	२२	२२			
	शिक्षक विद्यार्थी अनुपात (आधारभूत र माद्यामिक)	संख्या	१:३०	१:२५	१:२५			
	महिला शिक्षकको अनुपात	संख्या	१:३	१:२	१:२			
	व्यवस्थित विज्ञान र कम्प्युटर प्रयोगशाला भएका	विद्यालय	१	५	६			
	प्राविधिक विद्यालय	संख्या	१	२				
	उच्च शिक्षा क्याम्पस	संख्या	१	२				
	कक्षा छोडने दर	प्रतिषत	११					
प्रतिफल २.२ निशुल्क गुणस्तरिय स्वास्थ्य सेवामा सबैको पहुँचमा विस्तार भएको हुनेछ ।	विरामी पर्दा सर्वप्रथम स्वास्थ्य चौकी/प्राथमिक स्वास्थ्य केन्द्र/अस्पताल जाने जनसंख्या	संख्या				•		
	२५०० ग्रामभन्दा कम जन्मतौल भएका शिशु	संख्या						
	१ घण्टाको दुरीमा स्थापित स्वास्थ्य संस्था	संख्या	६	१०	१०			
	बर्थिङ सेन्टर	संख्या	४	९	१०			
	गाउँघर क्लिनिक, तथा वाट्य खोप केन्द्र	संख्या	४	१२	१४			
	स्वास्थ्य संस्थामा कार्यरत स्वास्थ्यकर्मी	जना						
	सुविधा युक्त भवन	संख्या	२	६	६			
	२५०० ग्राम भन्दा कम तौल भएका शिशु	संख्या	४	०	०			
	संस्थागत प्रसूति	प्रतिशत	२४	१००	१००			
	झाडा पखालाको संक्रमण दर	संख्या प्रति हजारमा	६८२	०	०			
	शवास प्रशवासको संक्रमण दर	संख्या प्रति हजारमा	१३७१	३००	०			
	खोप लिएका बालबालिका	प्रतिशत	७२	१००	१००			
	परिवार नियोजन प्रयोगको दर	प्रतिशत	३१	६०	६५			
	स्वास्थ्य विमा गर्ने परिवार	संख्या	५४१					
	ल्याव सेवा	संख्या	१					
	गर्भजाँचमा पहुँच	प्रतिशत	७५	१००	१००			
	प्रोटोकल अनुसार चौथो पटकको सुत्केरी जाँच	प्रतिशत	५६	१००	१००			
प्रोटोकल अनुसार तेस्रो पटकको सुत्केरी जाँच	प्रतिशत	६	८०	१००				
प्रतिफल २.३ सुद्ध खानेपानी तथा सरसफाई युक्त वातावरणको संजना भएको हुनेछ ।	निजी धारा उपलब्ध घर परिवार	संख्या	७००	१५००	२५००	•	•	•
	पाइपलाइनबाट वितरित पानी प्रयोग गर्ने घरधुरी	प्रतिशत	४०	७०	१००			
	उपचार गरिएको वा सुरक्षित खानेपानी सुविधा प्राप्त घरधुरी	संख्या	७००	१०००	२०००			
	स्वच्छ (प्यान भएको) शौचालय भएका घरधुरी	संख्या	८०	९०	१००			

एकिकृत योजनाको समष्टिगत लक्ष (प्रभाव)	सूचक	इकाई	आधाररेखा (आ.व. ०७५/७६ सम्मको अवस्था)	लक्ष्य (सम्मको अवस्था)		अनुगमनका साधनहरू	समयावधि	जिम्मेवारी
				०७८/७९	०८०/८१			
	सार्वजनिक शौचालय	संख्या	२	२	२			
	जोखिमयुक्त अवस्थामा साबुगापानीले हात धुने	जनसंख्या	५०	७०	१००			
	फोहोर वर्गीकरण गरी विसर्जन गर्ने परिवार	संख्या	६०	८०	१००			
	सक्रिय खानेपानी र सरसफाई उपभोक्ता समिति	संख्या	१०					
प्रतिफल २.४ लैंगिक समानता तथा समावेशीकरणमा पहुँचको सुनिश्चितता भएको हुनेछ	परिवर्तित स्थानीय संरचना तथा कानून अनुसार समावेशी (महिला, बालबालिका, अपाङ्गता भएका व्यक्ति र अन्य पिछडिएको वर्ग) समिति, संयन्त्र तथा संजाल	संख्या	३६	४५	६०	•		
	लैंगिक हिंसा र छुवाछुत सम्बन्धी घटना (वार्षिक)	संख्या						
	तालिम प्राप्त अपाङ्गता भएका व्यक्ति	संख्या						
	व्यवसायिक सीपमूलक तालिम प्राप्त महिला	संख्या						
	उदार, उपचार र सहयोग प्राप्त गर्ने हिंसाजन्य घटना पीडित	संख्या						
	लक्षितवर्गबाट उजुरी गुनासो (वार्षिक)	संख्या						
	सामाजिक सुरक्षाबाट लाभान्वित लक्षित वर्ग	संख्या						
	घर व्यवहार तथा कारोबारसम्बन्धी निर्णयमा महिला सहभागी हुने परिवार	संख्या						
प्रतिफल २.५ युवा स्वरोजगार तथा खेलकूद विकासमा सकारात्मक प्रभाव परेको हुनेछ	वैदेशिक रोजगारीमा गएका युवा	प्रतिषत	३५	१५	१०	•	•	
	युवाक्लब, संजाल तथा संस्था	संख्या	२७	३०	५०			
	युवा संलग्न स्थानीय संरचना वा संयन्त्र	संख्या	३०	४०	५०			
	उद्यम, व्यवसाय र स्वरोजगारीमा संलग्न युवा	संख्या	२५	३५	४५			
	कवर्डहल तथा खेलकूद मैदान	संख्या	४	१	२			
	गाउँपालिकामा संचालित खेलकूद प्रतियोगिता	संख्या	१	१	१			
	प्रदेश तथा राष्ट्रियस्तर खेलाडी	संख्या	५	७	१०			
	राष्ट्रिय अन्तराष्ट्रिय खेलाडी संख्या	संख्या	२	४	५			
प्रतिफल २.६ कला, संस्कृति, भाषा र साहित्यको संरक्षण र सम्बर्द्धन हुनेछ।	कला, संस्कृति, भाषा र साहित्यमा जिल्ला, प्रदेश र राष्ट्रको प्रतिनिधित्व गर्ने स्रष्टा	संख्या	३	५	८	•	•	•
	संरक्षित कला, संस्कृति र सम्पदाका प्रकार	संख्या	५	८	१०			
	कला, भाषा र साहित्यलाई पेशाको रूपमा अवलम्बन गर्ने व्यक्ति	संख्या	३	५	१०			
	स्थानीय संस्कृति, कला, सम्पदा र साहित्यसंबन्धी अध्ययन तथा अनुसन्धान	संख्या	१	२	५			
	स्थानीय कला, संस्कृति, सम्पदा, भाषासाहित्यमा आधारित प्रकाशन	संख्या	०	१	३			
असर ३ पूर्वाधार विकास	१२ है महिना यातायात सुचारु सडक लम्बाई	कि.मि.	६५ कि.मि	११० किमि	१७५ कि.मि	•	•	

एकिकृत योजनाको समष्टिगत लक्ष (प्रभाव)	सूचक	इकाई	आधाररेखा (आ.व. ०७५/७६ सम्मको अवस्था)	लक्ष्य (सम्मको अवस्था)		अनुगमनका साधनहरू	समयावधि	जिम्मेवारी
				०७८/७९	०८०/८१			
गरि जनजीवनमा सहजता ल्याउने ।	स्थानीय बजारमा उपलब्ध एकीकृत सेवा र सुविधाका प्रकार (सरकारले परिभाषा गरेअनुसार)	संख्या	१	२	३			
	प्रवर्द्धित तथा व्यवस्थित बजार	संख्या	२	६	१४			
	सुरक्षित र बसोबास योग्य वस्तीमा बसोबास गर्ने	परिवार	२७६०	३६६०	४६००			
प्रतिफल ३.१ सडक पुल तथा यातायात को विकासबाट स्थानीय उत्पादकत्व तथा आय स्तरमा वृद्धि भएको हुनेछ ।	यातायात सुचारु अन्तिम विन्दु (केन्द्र)	संख्या	६	८	९	•	•	•
	कालोपत्रे सडक	किमी	१९.५	२९.५	५०			
	ग्राभेल सडक	किमी	२	३०	६५			
	धुले सडक	किमी	१९४	२१४	२४४			
	पक्की पुल (वेली समेत)	संख्या	१	३	७			
	बुढीगंगा तथा सहायक नदीमा भोलुङ्गे पुल	संख्या	४	६	९			
	कलात्मक काठे पुलको संरक्षण र मर्मत र निर्माण	संख्या	२	०	०			
	यातायात सुचारु सडक लम्बाई	किमी	६५	११०	१७५			
	गाउँपालिकामा संचालित ४ पाँच्रे यातायातका साधन	संख्या						
	सडक नालीको लम्बाई	किमी	२१.५	४३	६५			
	नियमित मर्मत संभार भएको सडकको लम्बाई	किमी	१९.५	३९	६५			
वायोइन्जिनिरिङ्ग प्रविधि र सडक साइड वृक्षारोपण	किमी	२०	३५	६५				
प्रतिफल ३.२ आवास , वस्ति तथा सार्वजनिक विकासबाट गाउँपालिकामा मापदण्ड सहित सुरक्षित आवास निर्माण भएको हुनेछ	प्रवर्द्धित तथा सुरक्षित आवास क्षेत्र	संख्या	८८	९८	१०८	•		
	प्रवर्द्धित तथा सुरक्षित जनता आवास भवन	संख्या	४१४०	४३७०	४६००			
	भूकम्प प्रतिरोधी भवन निर्माणसंबन्धी दक्ष व्यक्ति	संख्या	५०	७५	१००			
	भूकम्प प्रतिरोधी प्रविधि र मापदण्ड अनुसार निर्माण भएका सार्वजनिक भवन तथा संरचना	संख्या	७८	९४	११०			
	भूकम्प प्रतिरोधी प्रविधि र मापदण्ड अनुसार निर्माण भएका आवास घर	संख्या	२००	२५०	३००			
आधारभूत पूर्वाधारसहित व्यवस्थित बजार	संख्या	२	६	१०				
प्रतिफल ३.३ गाउँपालिकाका सबै घरधुरिमा अनिवार्य ३ फेज सहित सबै घरमा विजुली को व्यवस्थापन तथा सुधारिएको चुलो हुनेछ ।	स्थानीय विद्युत उत्पादन	कि.वा	०	५ कि.वा.	१०कि.वा.	•	•	•
	सोलार प्रणालीसहित विद्युत सेवा पुगेका घरपरिवार	संख्या	४५००	४६००	००			
	सुधारिएको उर्जा (वायोग्यास, एलपि) प्रयोग गर्ने	परिवार	३२२०	३९१०	४६००			
	जडान सौर्य होम प्रणाली र संस्थागत प्रणाली	संख्या	१२१	१७१	२२१			
	सुधारिएको वा ध्वारहित चल्हो जडान भएका परिवार	संख्या						
सुधारिएको वा ध्वारहित चल्हो जडान भएका परिवार	संख्या							
प्रतिफल ३.४ सूचना तथा संचार प्रविधि को विकासले पञ्चको वृद्धि हुने तथा	संचारका कुनै एक साधन उपलब्ध परिवार	प्रतिशत	९०	९५	१००	•	•	•
	इन्टरनेट सेवा प्रयोग गर्ने जनसंख्या	प्रतिशत	१५	३०	५०			
	ल्याण्डलाइन टेलिफोन सुविधा	संख्या	३ प्र.	५	१०			

एकिकृत योजनाको समष्टिगत लक्ष (प्रभाव)	सूचक	इकाई	आधाररेखा (आ.व. ०७५/७६ सम्मको अवस्था)	लक्ष्य (सम्मको अवस्था)		अनुगमनका साधनहरू	समयावधि	जिम्मेवारी
				०७८/७९	०८०/८१			
पुग्नेछ	मोबाइल प्रयोगकर्ता	प्रतिशत	९०	९५	१००			
	पत्रपत्रीका, टेलीभिजन र इन्टरनेट प्रयोग गर्ने	जना	२५	५०	७५			
	उच्चम व्यवसायमा सूचना प्रविधि प्रयोग गर्ने व्यक्ति	वटा	५	१०	२०			
असर ४ वनको दिगो विकास कृषि वन प्रणालीमा आधारभूत उद्योगहरू विकास गरि रोजगारिलाई प्रवर्धन गर्न समावेशिने तत्वको विकास हुनेछ ।	रुख विरुवाले ढाकेको वा हरियाली वा वन क्षेत्र	हेक्टर	३०००	५००	५००	•	•	
	संरक्षित तथा व्यवस्थित वन क्षेत्र	हेक्टर	५००	५०	५०			
	संरक्षित तथा चरन क्षेत्र	हेक्टर	२००	२५	२५			
	संरक्षित भू-क्षय र बाढी संवेदनशील क्षेत्र	संख्या	६	१	२			
	उत्पादित काठ	क्यूफिट	२०००	५००	६००			
	उत्पादित दाउरा	क्विन्टल	४००००	२०००	३०००			
	उत्पादित गैह्रकाष्ठ वन पैदावर	क्यू	१५०	२५	५०			
	वनमा आधारित उद्योग तथा व्यवसाय	संख्या	१०	२	३			
	हरित आय कार्यक्रमबाट लाभन्वित विपन्न परिवार	संख्या	२००	५०	५०			
प्रतिफल ४.१ लोप उन्मूख खतराको सूचिमा परेका प्राकृतिक श्रोतहरू जैविक विविधताको महत्व बारे समुदायमा चेतना अभिवृद्धि गदै व्यवस्थापन र उपायोगमा परम्परागत ज्ञान सिपको संरक्षण संवर्धन सदुपयोगमा सकारात्मक प्रभाव पर्नेछ ।	वनको संचिती दर (मि <sup>३</sup> /हेक्टर)	प्रतिशत	१०	२	३	•		
	वन प्रजाती प्रति हेक्टर	संख्या	१०	२	२			
	व्यवस्थित सामुदायिक तथा कबुलियती वन क्षेत्र	हेक्टर	२०००	१०	१०			
	सरकारद्वारा व्यवस्थित वन क्षेत्र	हेक्टर						
	निजी वन क्षेत्र	हेक्टर	२	२	२			
	वृक्षारोपण क्षेत्र	हेक्टर	१०	३	२			
	आयमूलक कार्य संचालित वन क्षेत्र	हेक्टर		१	२			
	जैविक विविधता युक्त क्षेत्र	हेक्टर		१०	१०			
	गैरकाष्ठ वन पैदावारहरूको व्यवसायिक खेती गरिएको अद्यावधिक क्षेत्रफल	हेक्टर	५	२	२व			
प्रतिफल ४.२ पर्यावरण संरक्षणमा ठोस प्रगती भएको हुनेछ ।	संरक्षित पानी मुहान क्षेत्र	हेक्टर	४	१	१		•	
	संरक्षित खेतबारीको क्षेत्रफल	हेक्टर	३००००	१०००	१०००			
	पुनर्स्थापित क्षतिग्रस्त भूमिको क्षेत्रफल	हेक्टर	५	१	१			
	नदी नियन्त्रण र उकासबाट संरक्षित जमीन	हेक्टर	५	२	२			
	नदी नियन्त्रण लम्बाई	किमी	३	१	१			
	स्पर तथा बाँध, चेकडुयाम	किमी	५	३	३			
	उपचार गरिएको/संरक्षित गल्ली र पहिरो	संख्या	१००	२५	२५			
	संरक्षित भू-क्षय र बाढी संवेदनशील क्षेत्र	हेक्टर	५	१	१			
	संरक्षित र व्यवस्थित तालतलैया र सिमसार क्षेत्र	हेक्टर		१	१			
	वायोइन्जिनियरिङ प्रविधि प्रयोग संरचनाको लम्बाई	किमी	१	१०	१०			
व्यवस्थित संरक्षण तथा Ridge पोखरी	संख्या	१५	१०	१०				
प्रतिफल ४.३ प्रदूषणमुक्त सम्मानित जीवनशैली	मनोरञ्जनस्थल, पार्क र हरित क्षेत्र	संख्या	५	२	२	•	•	
	प्रयोग भएका फोहोरमैला व्यवस्थापन प्रणाली	संख्या		२	२			

एकीकृत योजनाको समष्टिगत लक्ष (प्रभाव)	सूचक	इकाई	आधाररेखा (आ.व. ०७५/७६ सम्मको अवस्था)	लक्ष्य (सम्मको अवस्था)		अनुगमनका साधनहरू	समयावधि	जिम्मेवारी
				०७८/७९	०८०/८१			
निर्माण निर्माण भएको हुनेछ ।	कम्पोष्ट-विन र गावैज-पिट प्रयोग गर्ने परिवार	संख्या		५	५			
	निष्काशित फोहोरमैलाको औषत परिमाण	मेटन	१५०	२५	५०			
	परम्परागत उर्जा प्रयोग गर्ने घरधुरी	संख्या	३०००	५००	५००			
	प्रशोधन गरिएको फोहोरमैला अनुपात	प्रतिशत	५	१०	१०			
	नियमित सरसफाइको अभ्यास गर्ने घरधुरी	प्रतिशत	५५	१०	१०			
	घरभित्रको धुवाँमुक्त घरधुरी	प्रतिशत	६०	१०	१०			
	स्थानीय विपद जोखिम न्यूनीकरण तथा जलवायु अनुकूलन कार्ययोजना तर्जुमा	पटक	१	२	३			
प्रतिफल ४.४ विपद व्यवस्थापनका लागि विकासको हरेक गति विधि संग समाहित गर्दै दिगो विकासको अवलम्बन गर्ने विपद व्यवस्थापनको पूर्व तयारिको लागि अल्पकालीन दिर्घकालीन योजना लाई सरोकार निकायहरु विचको साभेदारि,सहकार्य प्रतिवद्धताका साथ कार्य गराउने	सुरक्षित, एकीकृत र व्यवस्थित वस्ती/आवास क्षेत्र	संख्या		१	१	●		●
	वस्ती अयोग्य स्थानमा बसोबास गरेका परिवार	संख्या	५०	१०	१०			
	विपदबाट भएको वार्षिक क्षती (जग्गा, संरचना, बाली नाली, पशु र अन्य सम्पत्ती)	रु. हजार	२०००००	५००००	५००००			
	खुल्ला क्षेत्र र स्थान	संख्या	३	१	१			
	तालिम प्राप्त स्वयंसेवक	जना	१०	२०	२०			
	विपद् व्यवस्थापन स्थानीय कोष (हजारमा)	रु.	५००००	१०००	१०००			
	विपद् व्यवस्थापनमा क्रियाशील संघ/संस्थाहरु	संख्या	६	१०	१०			
असर ५ संस्थागत ,शुसासन मानव वित्तिय ,श्रोत योजना परिचालनको माध्यमबाट सेवा प्रवाह प्रभावकारि हुने छ ।	प्रति व्यक्ति वार्षिक बजेट लगानी (रु.हजारमा)	रु.	४०००			●		●
	लक्षित वर्ग, सशक्तिकरण र क्षमता विकास कार्यक्रमबाट लाभन्वित विपन्न र पिछ्छडिएको वर्ग	संख्या/घरधुरी	५०२	४५२	४००			
	गाउँपालिकामा उपलब्ध प्राविधिक मानव संशाधन	प्रतिशत						
	गाउँपालिकामा क्रियाशील गैसस, अगैसस, विकास साभेदार	संख्या						
प्रतिफल ५.१ संस्थागत ,शुसासन मानव वित्तिय ,श्रोत योजना परिचालनको माध्यमबाट सेवा प्रवाह प्रभावकारि हुने छ ।	प्रति व्यक्ति वार्षिक बजेट लगानी (रु.हजारमा)	रु.	४०००			●		●
	लक्षित वर्ग, सशक्तिकरण र क्षमता विकास कार्यक्रमबाट लाभन्वित विपन्न र पिछ्छडिएको वर्ग	संख्या/घरधुरी	५०२	४५२	४००			
	गाउँपालिकामा उपलब्ध प्राविधिक मानव संशाधन	प्रतिशत						
	गाउँपालिकामा क्रियाशील गैसस, अगैसस, विकास साभेदार	संख्या						
प्रतिफल ५.२ जवाफदेहिता पारदर्शिता	गाउँपालिकाले स्वीकृत गरेका कानून तथा नीति	संख्या		२५	३०	●		●
	● ऐन	संख्या	१८					
	● नियम तथा विनियम	संख्या	६					

एकिकृत योजनाको समष्टिगत लक्ष (प्रभाव)	सूचक	इकाई	आधाररेखा (आ.व. ०७५/७६ सम्मको अवस्था)	लक्ष्य (सम्मको अवस्था)		अनुगमनका साधनहरू	समयावधि	जिम्मेवारी
				०७८/७९	०८०/८१			
	● निर्देशिका, कार्यविधि र मापदण्ड	संख्या	६					
	नीति तथा मार्गदर्शन	संख्या						
	क्रियाशिल नीतिगत समिति तथा संयन्त्र (विधायन, सुशासन, लेखा, राजस्व, योजना तथा बजेट तर्जुमा, अनुगमन आदी)	संख्या	६	१०	१५			
	अभ्यास गरिएका सामाजिक जवाफदेहिताका औजारका प्रकार (क्षतिपूर्ति सहिको नागरिक वडापत्र, सार्वजनिक सुनुवाई, सार्वजनिक परीक्षण, सामाजिक परीक्षण, समुदाय स्कोर कार्य आदी)	संख्या	६	२	२			
	स्थानीय कानून, नीति तथा योजना तर्जुमा प्रक्रिया नागरिक पृष्ठपोषण तथा सुझाव लिने माध्यमहरू (संचार माध्यम, सूचना पाटी, अन्तरक्रिया, लिखित प्रतिक्रिया, सुभाव पेटिक, सामाजिक सञ्जाल आदी)	संख्या	८					
	गाउँपालिका पेश भएका सरकार संचालन तथा सेवा प्रवाहसम्बन्धी गुनासो सुनुवाई	संख्या	२					
प्रतिफल ५.३ कार्य सेवा प्रवाहको प्रभावबितामा अभिवृद्धि भएको हुनेछ	गाउँपालिकामा कार्यरत मानव संसाधन	संख्या	४८	६३	७०	●		
	गाउँपालिकाबाट प्रवाहित सेवा तथा सुविधा	प्रकार	१०	१२	१५			
	गाउँपालिका तथा वडा कार्यालय भवन	संख्या	२	४	६			
	सेवा सुचारु सेवा तथा श्रोत केन्द्र (स्वास्थ्य, कृषि, पशु सेवा, शिक्षा, सूचना)	संख्या						
	गाउँपालिकामा संचालित संघीय र प्रदेश आयोजना तथा कार्यक्रम एवं इकाई	संख्या	३	६	१२			
	संचालित स्थानीय शासन, योजना तर्जुमा तथा सेवा प्रवाह सम्बन्धी क्षमता विकास कार्यक्रम	विषय क्षेत्र	६	८	१०			
	क्षमता विकास र जवाफदेहिता अभिवृद्धि कार्यमा सहभागी जनप्रतिनिधि र नागरिक समाज	जना	२५०	३५०	४५०			
प्रतिफल ५.४ संभावित स्रोतहरू पहिचान भई प्रतिफल आउने क्षेत्रहरूमा स्रोत उपयोग हुने छ ।	गाउँपालिकाको वार्षिक आन्तरिक आय रकम ( हजारमा)	रु.	४०००	४२लाख	४५	●		
	संघीय सरकारबाट राजस्व बाँडवाँड प्राप्त रकम	रु. हजारमा	४९९२९					
	प्रदेश सरकारबाट राजस्व बाँडवाँडबाट प्राप्त रकम	रु. हजारमा	२७८०					
	गाउँपालिकाको कूल वार्षिक बजेट (हजारमा)	रु.	२८६२८४					
	गाउँपालिकाको वार्षिक वास्तविक खर्च रकम (प्रतिशत)	प्रतिशत	८५					
	औषत वार्षिक वेरुजु रकम (हजारमा)	रु.	१८०					

एकिकृत योजनाको समष्टिगत लक्ष (प्रभाव)	सूचक	इकाई	आधाररेखा (आ.व. ०७५/७६ सम्मको अवस्था)	लक्ष्य (सम्मको अवस्था)		अनुगमनका साधनहरू	समयावधि	जिम्मेवारी
				०७८/७९	०८० /८१			
	गैसस, अगैसस, विकास विकासबाट संचालित आयोजना/कार्यक्रमबाट लगानी रकम (हजारमा)	रु.	२५००					
	समुदायको लगानी तथा योगदान रकम (हजारमा)	रु.	३०००					
	निजी क्षेत्रको लगानी (हजारमा)	रु.	१०					
प्रतिफल ५.५ योजना तर्जुमा तथा कार्यबन्धन लक्षितवर्गका उपभोक्ता समूहको अर्थपूर्ण सहभागिता हुने छ ।	खण्डीकृत विषयगत तथा श्रोतनक्षासहित वस्तुगत विवरण तयारी तथा अद्यावधिक	भए/नभएको				•		
	स्थानीय गौरवका आयोजनाहरूको सूची	संख्या						
	तर्जुमा भएका विषयगत रणनीतिक योजना (विषय)	क्षेत्र						
	बार्षिक योजनामा आर्थिक विकास तथा आयमूलक क्षेत्रमा लगानी अनुपात	प्रतिशत						
	कूल आयोजना मध्ये उपभोक्ता समितिबाट कार्यान्वयन भएका आयोजनाको अनुपात	प्रतिशत	१००	१००	१००			
	समयमा सम्पन्न आयोजना/कार्यक्रमको अनुपात	प्रतिशत	९०	९३	९५			
	आयोजना/कार्यक्रम अनुगमन प्रतिवेदन संख्या (पटके, मासिक, चौमासिक, बार्षिक)	पटक	३	५	६			
	गाउँपालिकाबाट प्रकाशित दस्तावेज र प्रतिवेदन	संख्या	४	५	६			
	सहभागितामुलक योजना तर्जुमा तथा अनुगमन प्रक्रियामा लक्षित वर्ग/समुदायको प्रतिनिधित्व (महिला, दलित, जनजाति र बालबालिका)	संख्या	४	७	९			





अनुसूचि २

एकिकृत ग्रामिण विकास योजना योजना तर्जुमा गोष्ठीको उपस्थिती विवरण

मुल समिति

विषयगत समिति

अनुसूचि तीन

तस्विर